明治卅九年十月十八日第三種郵便物認可
中華郵務局特准掛號認為新聞紙類

盛京時報

丁卯年陰曆七月十日
昭和二年八月七日
中日祝大典休刊

◇本報價目◇
每張現洋五分
每月現大洋八角
▲外埠連郵價目
每月現大洋九角五分
半年現大洋五圓貳角
全年現大洋拾圓
▲告白刊資
一行五號字十五字起
一日每行現大洋
碼刊資圖長期另議

發行人 宮川貫作
編輯人 菊池貞二
印刷人 石原庄太郎
發行所 盛京時報社
盛京時報支社

論說

文明騙局

(傲霜庵)

▲妥協是什麼一回事？

適過門前。雖無意訪問。而相顧問好。是社會常習。不足為奇矣。詎知多情主婦獨斷。以為客有意特來。乃延至堂奧。置酒催待。無所不至。客雖明知其係誤解。然未便過拂。苟且對付。任其所為。唯唯諾諾。不稍或反對。或謂為『文明綁票』。而於客無病也。蓋以不費分文。享此酒食厚待。於己絲毫無損之故耳。宴畢。婦送客出。眉目傳情。堅約明日。數日之後。客遂不復來。婦亦漸悟。為其所賣。悵然如失。哭笑莫名。社會多有此種喜劇。而今亦見諸奉派矣。『妥協』云乎哉。

何成濬之來京。奉派認為寧蔣正式代表。且謂特為磋商妥協停戰問題而來。顧『正式代表』的榮銜。奉自使用之？抑亦係奉派之所鄭重奉送？不得而知。大約假奉派先奉上。何苟且應之。據與何同行之某省駐寧代表某在京告人。何成濬此來。純為赴晉之路不通。故遊衍過京。謂在寧並未聞何負有何種磋商停戰議和任務之說。故到京後。頗怪何招致誤解。由此以觀。不過在奉派誤認門前通過之人。以為『正式代表』。至少其目的不在北京。而在太原。其究非寧蔣對奉之正式代表。粗可斷言。即『文明綁票』之雅謔。所以由來也。

何成濬之北來。本為訪閻。故當何滯京時。晉閻一日數電。催其速去。何離京之日。晉方人物。如何澄。如趙丕廉。如孔繁蔚。亦均聯袂同去。其使命所在。可以想見矣。據消息云。何澄最後在京數日中。即中止接洽南北問題。專遊西山避人不見。有詢之者。則謂其向北京友人應說之話已說盡。而其來京之任務。實已達到。蓋計其時日。正報載馮玉祥已受南京軍事委員任命之時也。語云。餓者易為食。奉派對何。盲目歡迎之日。即奉晉關係瀕於斷絕。馮蔣益相接近。而奉派尤難堪孫獨之秋耳。

就今之奉派(就廣義言之)觀之。才略超人者。其祇孫馨遠一人。而孫本不贊成妥協。今楊韓張(小張)等。所謂新派。秘密籌畫之妥協問題。終於此滑稽的喜劇。則孫必竊笑其後。謂豎子碌碌。皆不足有為。北方人材。竟不過如此歟。孫之與楊張。未必相一致。然對於楊等奉派嫡系。均居旁系位置。且均不贊成妥協。故不妨以孫張姑相併論也。夫嚴格改制。本係孫張旁系之所提倡實行。所以新內閣總揆潘復。由諸魯系。惟據最近北京電報稱。潘已萌退志。行將由楊宇霆從新組織。由吾觀之。是亦奉派內部不統一之見端耳。長此以往。孫張派旁系。與楊等嫡系。或有正面衝突之一日。亦未可知也。北京傳出之小張出洋消息。亦似與內部不統一有密切關係。蓋當此奉派益形孤立。且不計夕之時。小張果有出洋遊歷之餘裕？不無疑問。要之。今日之奉派孤立無援。且無地盤。無前途。久而久之。必當釀成內訌之危機矣。推原厥故。皆因奉派無人之所致。換言之。以奉派嫡系。無人以獨御孫張旁系也。是時由京赴晉之何成濬。由太原致電楊宇霆謂。因要務上之關係。變更行程。不復能晉京。且何已離晉。南下赴鄭州。於是奉派唯一的奇才。接訊之下。呆如木鷄。……

皖省政府組織行將成立

軍隊調動極為緊忙

安慶訊云南京中央政治會議第一一五次會議議決任命蔣作賓。劉復。周雍能。李因。何世楨。張秋白。李宗仁。馮玉祥。柏文蔚。韓安。管陳調元。王普王天培。馬祥斌。管鵬等十五人。為皖省政府委員。並委蔣作賓兼民政廳長。劉復兼司法廳長。周雍能兼財政廳長。李因兼農工廳長。何世楨兼教育廳長。張秋白兼建設廳長。李宗仁兼軍事廳長。其餘均為不兼廳之委員。新任財政廳長周雍能。奉命已久。遲未到差。迄十九日周已將財科接收。從事改組。就前督署舊址。自闢門戶。較諸民治財政建設教育四科。直隸於政務委員會者（僅教育科仍設舊教廳原址。餘均同署辦公。）規模獨大且財政。單獨稱廳與各科名義上不無軒輊。刻皖政委會係蔣介石於皖省戎馬倉皇之際。發表陳調元等廿八委員組織之。期限原定三個月。聊屬權宜。自四月一日正式成立起。迄六月卅日止。期限已屆。祇以種種窒礙。未克改組。現則全省軍事底定。訓政時期開始。展期一月條已屆滿。此皖省政府所以亟須正式成立也。主席一職。依中央前所頒布之省政府組織法。係由各委員輪時互推。據一般人揣測仍以原有政委會代理主席蔣作賓為最有希望。各科既已稱廳。復增司法農工軍事三廳。決非狹隘之地。所可容納。勢須另地設立。財廳已開先例。各科當亦仿行。財政廳長周雍能。就職數日。已將該廳設兩科暨秘書處。第一科分總務。銀行。公債。核放。預算。決算。交代六股。總務股之下。另設文牘。監印。庶務。收發。票照五室。第二科設國稅。契稅。田賦。地產。稅捐五股。此種組織係仿蘇浙等省財廳辦法。第一科長已委趙以莊。第二科長已委汪鍾祥。秘書處長亦定。日內即將發表各股股長已委任總務股長崔翔青。稅捐股長丁受春。奉委後。已到廳工作。聞周對於該兩科各股人員。每股僅需二三人舊者約留一人。錄事原有三十餘名。亦僅留十餘名。故該廳舊有職員。莫不大起恐慌。在新省政府改組以前。該廳已具規模。其他各廳。刻亦著手籌備。據官方消息。皖省新省政府。定於八月一日改組成立。屆時政界一番變幻。亦為不可避免之事實。又第二十七軍軍長王普。移節皖垣。政務委員會方面。曾一度設筵為王洗塵。二十日下午二時。省黨部改組委員會。亦開會歡迎王氏。並歡送十軍教導第二師師長顏德基。赴防徽屬。是時到會者。約六百餘人。該會大禮堂。座為之滿。由李次宋致歡迎歡送詞。略謂。王軍長此次奉總座之命。來駐皖垣。所負責任。即嚴防反動。肅清武漢。王軍長此次努力革命。身先士卒。實有歡迎之價值。顏師長係本黨忠實同志。在皖駐防。厥功甚偉。此次開到前方。剷除共產黨徒。實有歡送之價值云云。次由王普發言云。承諸同志開會歡迎。不勝榮幸。但本人奉蔣總司令之命。準備肅清共產。打倒武漢偽政府。完成國民革命。尚望加以指導云云。再次由顏德基代表朱小溪致詞。略謂敝師長偶染微痾。派鄙人代表致謝。若云歡送實不克當云云。嗣有二十七軍政治訓練部教導二師政治訓練部。公安局政治訓練處。江防司令部政治訓練處。以及清黨委員會。安慶市工會。均有代表次第演說。最後省黨部改組委員陳紫楓。發揮成功與成仁之意義。並對教導之二師贈名譽旗一面。上書革命中堅四字。當衆授予。乃呼口號攝影而散。散會後。即赴公安局之宴會。唯王氏因上游軍事。即將開始。因遂飭令該軍第二旅徐建部第二團團長蔣鴻。率領所部軍隊。於是日出發。開赴山口鎮。以便響駐華陽一帶。候令進行。第四團團長王九英。亦率隊開拔。該旅既經離省。乃僅設留守處於龍門口一師校址。辦理後方接濟事宜。該軍第一旅楊恩熙部各團營。亦將整裝續開。至若十五四十四各軍。前傳參加討共工作。不日當可次第開皖。轉赴前方矣。

◆◆◆ 古木森森綠陰多 …日本奈良公園…

粵兵工廠風潮

廣州訊云。中央兵工試驗廠。原由總司令部軍械處長。文素松兼任廠長。及文解職。總部參謀長李濟琛。乃改委前石井兵工廠長黃騷接充。當黃騷接事之始。該廠職員與工兵等。疑黃將更動職工。已蓄起反對。繼續罷工。但秘密運動。未敢公開。迨至最近。該廠黨代表兼政治部主任賈伯濤由。北江返省。各職員工兵等。即環向賈氏告訴。請黃無故開除職員。任用私人。開會不讀總理遺囑。違背黨規。請糾劾黃氏。賈遂用特別黨部名義。召集全體職員工兵開臨時大會議。議決發表宣言。歷數黃騷四大罪狀。(一)違反黨紀(二)任用私人(三)藉故舞弊。(四)放棄職守。並分電南京政府及後方總司令部。散會時復高呼。打倒黃騷打倒廣東派等口號。當此項宣言未發出之前。黃已有所聞。不禁大為憤怒。聲言若果實行罷工。則以軍律處置。意欲使若輩有所畏懼。中止進行。詎十六日果將宣言及通電發表。黃騷遂立即宣佈臨時戒嚴。禁止廠內職員工兵外出。各人皆驚惶失措。歷數小時之久。猶未開放。該工兵等以腹饑不能忍。乃糾集多人。揚聲高呼。要找尋廠長理論。顧遍覓不獲。祇得擁入總務處。將處長劉偉山（總部新委職員）包圍聲勢洶洶。呼喝不止。劉恐釀巨變。婉詞勸告。謂此乃廠長一時之誤會。並允立下手令。着守衛兵士撤銷戒嚴。開放廠內各人外出。事始寢息。未幾。黃騷已往總部報告返廠。恐各工兵再來滋擾。特加派衛兵六人。守護廠長之辦公室。情形非常嚴重。李濟琛據報。以所控各節。虛實均應澈究。十六日特派員前往該廠嚴密查察。澈底究辦。委員到廠。即向各工兵詢查。不料大多數工友不知所控事情。祇一部分少數工友。受該廠黨代表賈伯濤指使。煽惑工友架辭捏報。鼓動罷工。以期推倒黃騷取而代之。其中主動最力者。為該廠技師劉允中。盧釗。副總隊長郭禮伯。機器股長沈金發。副官股長彭鳳翔。及王介標。劉印山。許廷華。柴華庭。湯秉忠。馮長庚等。聽從黨代表賈伯濤指揮。恐嚇工友。查辦委員即將實情呈覆總部。李濟琛震怒。立下手令飭將主動風潮者一律逮捕。以憑訊究。是夕總部軍務處派隊至東門外造幣廠。將兵試驗廠圍搜。當堂捕獲劉允中。盧釗郭禮伯。沈金發。彭鳳翔。馮長庚許廷華等七人。餘皆聞風先逃。無從弋獲。劉等七人被捕後。立解總部軍法處訊問。寄押於公安局拘留所。聽候查辦。漏網之王介標等。則通令各機關密緝。務獲歸案。但仍恐工人或致發生暴動。一面加派憲兵前往監視。一面派員向工人解釋。決不株連。使照常工作。並擬將黨代表賈伯濤撤差查辦。已去電中央請示矣。

東北渤海艦隊改組經過

青島訊云。日前沈鴻烈率領東北艦隊海圻鎮海海威三艦來青。欲用武力解決渤海艦隊。茲續據海軍某要人消息。此次沈鴻烈來青。係用東北渤海聯合艦隊總指揮名義。調動渤海艦隊所屬各艦。開往大連。實行歸併。此事並未奉有奉張命令。渤海艦隊見時機緊迫。即電呈北京海部。求救於海軍次長溫樹德。請其設法挽回。溫氏以該艦隊為昔日出身之所。與己實屬密切之關係。不得不代為設法。即往謁軍事部長何豐林。求其在奉張面前善為陳說。表明渤海艦隊不能與東北艦隊歸併之苦衷。可否從新改組。將東北改為第一艦隊。渤海改為第二艦隊。統隸於帥府。次日何前往見張。說明溫氏所述之意見。張深以為然。即命秘書廳發表命令三道。一為將東北艦隊改為第一艦隊。任沈鴻烈為該隊司令。一為將渤海艦隊改為第二艦隊。任吳志馨為該隊司令。一為任張宗昌為海軍總司令。此三令發表後。若將以前各艦名義。一律取消。沈氏接到此項命令。非常懊惱。約於一二日後。即率各艦開回秦皇島。而渤海艦隊改組後。又可安然無事矣。茲將該兩艦隊改組後之實力如下。

東北改為第一艦隊。司令為沈鴻烈。統率一等巡洋艦海圻一艘。二等巡洋艦鎮海定海威海三艘。驅逐艦江利一艘。魚雷艇飛鵬一艘。共計大小六艦。

渤海艦改為第二艦隊。司令為吳志馨。統率一等巡洋艦海琛肇和二艘。驅逐艦永翔楚豫二艘。運艦華甲一艘。砲艦海鶴海靖二艘。魚雷艇同安一艘。共計大小八艦。

武漢共產黨起事未成

據某方消息。漢口共產黨。秘密進行顛覆武漢政府計畫。並圖擾亂地方治安。以使武漢陷於動搖一日共產黨嗾使工人數千名。在各處散佈。企圖乘時舉事。中有工人數十名。於晚間向戒嚴司令部附近擲擲炸彈數枚。戒嚴司令何鍵。派遣武裝兵卒一營。四出緝捕。卒於華界捕獲十數名拘至司令部嚴鞫。當夜何鍵即將黨犯口供密報唐生智。唐氏遂下緊急命令。調第三十五軍開入漢口市。密佈崗位。並頒布特別戒嚴令。至晚六時交通完全斷絕。漢口全市入於恐怖時期。共產黨在暗中活動甚烈。三日晨七時。華界歡生路一帶突然發現槍聲。一時街市。發生大混亂。軍隊與工人各處均有衝突。交通斷絕。商店一部停市人民逃入租界者。絡繹不絕云。

又漢口電。共產黨員。仍以武昌為根據。繼續陰謀。近日更引用宋慶齡女士之聲明。肆行宣傳。又客月為使武漢陷於混亂狀態。企圖大殺戮。所藏大批之槍隻彈藥等。已被發覺。犯人就捕。此外倘有計畫自來水電燈電話電報等總罷工之情形。武漢衛戍司令公安局因此大為活動。嚴加警備。施行戒嚴令。並於市中各處粘貼『鎗決煽動農工階級之間忠發』『不受用國庫券者反革命』等布告。又三發出保護外人生命財產之布告。

又電。此間洋車夫之罷工。其後經公安局與車夫工會商妥。無條件將被監禁之數名車夫釋放。於是租界同情罷工之車夫。自一日午後復常態。車夫工會方面。以此等事件。背後有共黨為之操縱。故聲明不再為其利用。

又電。工會與軍隊糾紛。本日已和平妥協。市黨部昨晚發出通告。各工會及黨部職員照常辦公云。

南北攻防徐州之戰報

東北兩方曾有激戰

徐州附近之戰事。自三十一日以來。甚為激烈。黨軍分數路反攻。徐州之東。徐州之北。皆發生戰事。據聞此間所接片斷的報告。三十一日。徐州東三里許之某地點。孫軍與黨軍開始激戰。相持一晝夜。至一號早九鐘許。黨軍向東南方面略退。此一事也。又徐州北柳泉站東一里許之地。三十一日魯軍與黨軍亦發生戰事。正緊急間。適有孫軍趕到。轉危為安。此又一事也。據以上觀之。可知三十一日至一日徐州東北兩方。皆有戰事。最近戰況如何。雖無確報。惟聞自二日起徐州車站方面。係由軍隊派又通隊維持一切。而徐州北之茅村站路員亦避匿他去。則該處一帶之激烈情形。可見一斑。但迄昨日止。北京與徐州仍通電報。足證徐州為此方軍隊所守。查現在徐州方面。除直魯軍外。孫軍全部。正陸續開往。俱在附近一帶下車分布。迄昨日尚在輸運中。則此方兵力可謂雄厚。一方則蔣介石督各軍全力反攻。河南馮軍自二十八九日起。亦向徐州方面移動。觀其情形。南軍方面。有殊死反攻奪取徐州之意。則此次戰事。或演成孫軍與馮軍之大決戰。亦未可知。在謠傳停戰協定業已簽字之時。而有如此劇烈之戰。事在不明時局者。或有意外之感歎。有人得滬電。黨方宣布。已越徐州云云。惟所謂越過者。恐即係指茅村柳泉等處戰事之謂。不過外間所知。亦只為初一二兩日之概略情況。而戰局方在進行之中。此一兩日內結果如何。殊可注目云。

范石生

不忘返滇

廣州電。滇省龍胡內鬨後。范石生擬率所部三旅。回滇平亂。曾請求李濟琛協助軍餉五十萬元。子彈六十萬發。李因北江戰事吃緊。對英德方面滇軍防務重要。決定緩行移調。并約范石生來省面商允俟粵贛戰事結束。組織粵桂聯軍。助滇平定滇局。黃紹雄亦有贊成此說之意。

汪精衛

回漢口

漢口電。汪精衛孫科今自潯回漢。傳此次在潯會議對寧作戰策略與對共黨態度及其他一切問題。均有相當結果。

過後方知

大凡預言家。當時必不能證其言。必至事過之後。方知其言之不謬。然至知其不謬。事已過去。悔亦無及矣。本會屢屢勸人。有志儲蓄者。當儲欵於可靠之機關。並列舉機關可靠與不可靠。如何分別。如儲戶之多寡。如本會已有七萬餘全會。保障儲欵準備金之有無。如本會已有一千九百餘萬。獎金之發出之增加。如本會特獎一項已有二萬五千餘元頭二三四等獎各有三十五個照上月份獎金總數已達二十一萬餘元。無二次不明白詳告。以分別無此種種真實憑証者之不足爲可靠然至今日。所有不可靠之儲蓄機關。清理者清理。危急者危急。始知本會前此之言。無虛語也此佈。詳章函索即奉

駐奉萬國儲蓄會啓
奉天商埠三經路

(2)

男性生殖無能之救濟

(功能)
●遺精陽痿 ●精薄精寒
●腎虧身弱 ●背痛腰酸
●衰老侵尋 ●生殖無能
請服 雄殖靈
●扶陽補腎 ●增精健體
●治療衰弱 ●固本培元
●返老還少 ●多壽多男

雄殖靈每瓶打現洋二圓十

東三省總經理 營口華孚行
分售處各埠藥房

補腎壯陽添精種子聖藥

▲金剛片聖藥▼

主治先天不足腎經虧損房勞過度手淫遺精滑精精液缺乏精冷精清子嗣艱難陰莖短小陰萎不舉舉而不堅堅而不久房事早洩老年精衰夜溺小便精神困倦頭暈眼花耳作蟬鳴行動心跳動作氣喘四肢無力腰痛腿軟形容枯瘦夜不安寐等症凡因腎虧所發各症無論新久按法服用均有特效此藥純粹補劑非市上所售之興奮品可比如無病常服永保無腎虧陽萎之虞且體健壯精神充足故東西洋各大醫士每治腎虧陽萎病服必囑其服金剛片聖藥其藥性質和平效力宏富不寒不燥四時皆宜老幼可服毫無流弊真正百發百妙全球無二第一良藥也服二片白水送下要有房事前一點鐘時服用四片奏效如神每日早晚飯前謂腎虧陽萎之人早服一日全愈矣此藥功效甚大非徒自誇患此病購服試用方知言無虛謬耳

▲定價每盒大洋壹元二角 ▲半打六元
呼蘭濱道外正陽十四道街 總經售處老福春堂批發

東 大生東 恒春堂 泰發永 福生堂 華西藥房 天益堂 華新藥房 三合公 興記藥房 春和堂 同興立 天興棧 同盛長 長春嶺 檢樹縣 磐洲縣 大連 小城子 通河縣 公主嶺 海倫 綏化縣 小城子 磐東 扶餘縣 奉天 扶餘縣 長春 明水縣 三岔河 張家灣 偉沙河 長嶺縣 大黑河 依蘭縣 茂興棧 烏珠河 一面坡 一帽山 江省 義縣 安達站 長春 扶餘縣 阿城 呼蘭河 北鎮縣 拜泉縣 呼蘭河 江省 泰 廣增和 泰和祥 天增堂 震泰報館 同盛長 天興棧 同興立 春和堂 興記藥房 德增和 文升藥店 同慶和 德順和 中興藥房 志義成 世昌永 慶昌福 天保堂 吉盛隆 同昌魁 義信成 福源合 育成信 魁升東 永茂盛 毓順永 華西藥房 德和義 世育堂 永順彩 德盛長 華新藥房 德和發 華新藥房 德和興 依蘭縣 奉天 拜泉 五常縣 張家灣 大五井子 吉林 哈拉爾 新民縣 同賓縣 江省三道鎮 綏化縣 雙城 四平街 奉天 奉天 雙城 甜草崗 慶城 和發順 永年西 福盛東 同義成 華西藥房 世興源 華英藥房 德盛東 振升恒 廣和盛 仁和公 華昌藥房 大吉盛東 小南門裡 歐美藥房 鼓樓南 泰和永 魁發東

老福春堂總行發店
外埠購買不加郵費不通匯款郵票代價
哈爾濱道外正陽十四道街

廣告

幹線

◇◇吳江橋畔晚風涼◇◇

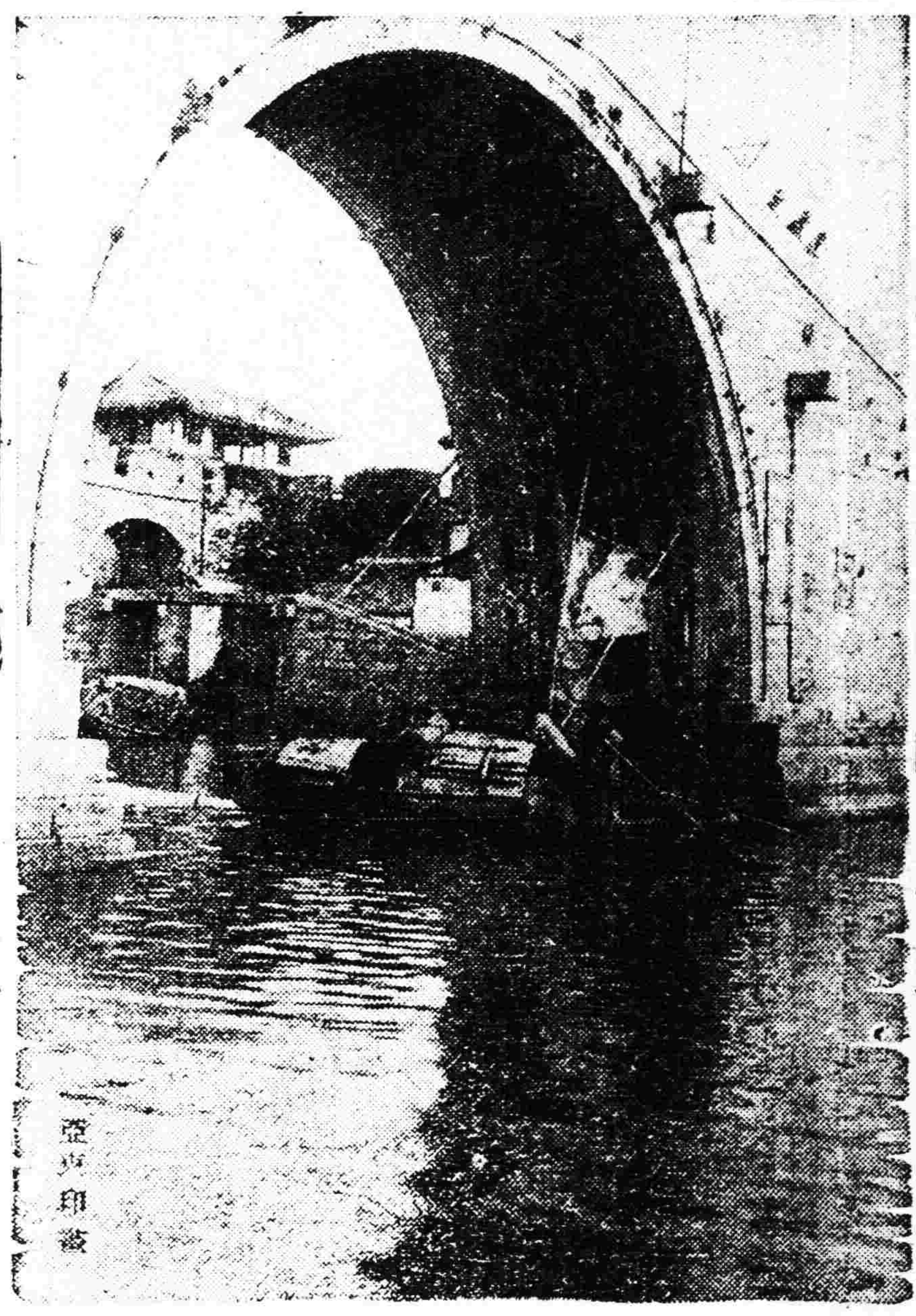

中外要電

馮軍竟積極北伐
鹿鍾麟已首途進發
豫中將領聯靳攻魯

（六日發天津專電）馮玉祥軍備戰事宜均已完竣除總司令部將由鄭州進駐新鄉外前敵司令鹿鍾麟刻已率部首途進發加以久伏豫中之劉鎮華張治公馬玉仁各軍共三萬五千人竟與靳雲鶚軍互相聯絡決計進擊魯省側背均已開始軍事行動

渤海艦隊竟爾反背

（五日發青島專電）前因通南嫌疑被捕監禁之渤海艦隊司令官吳志馨之舊部全體對于新任司令官頗形反感及至昨日六隻艦隊遽向港外出航竟將新任司令監禁艙內除要求釋放吳司令及照發欠餉外並表示反背態度

張發奎軍佔領德安
夏葉兩軍共同攻潯

（四日發九江專電）張發奎軍今日在德安附近與南昌軍衝突結果南昌軍不能支持而退該地遂被張發奎軍佔領目下正大輸軍隊中又第卅六軍約兩萬人已抵九江昨晚賀龍部下之一團新募兵已被解散團長饒命南昌市民因之甚爲恐慌

又上海電外人方面消息夏斗寅軍已抵九江西方廿公里之地點葉開鑫軍現在安慶蕪湖等處集中擬與夏軍合力進攻武漢軍日內即當首途進發九江各商均于日昨停止營業當軍現在各處嚴重警戒並由漢口派來多數應援軍

外商堅決抗稅

（上海五日專電）此間外商對寧不法加稅問題擬將相當欵項提交領團保管以資堅決對抗

芳澤公使抵滬

（上海五日專電）芳澤公使已于本日午後由日抵滬擬定滯留數日旋赴南京及漢口方面視察情形

山本氏仍隸黨籍

（東京六日專電）新任滿鐵社長山本條太郎氏現已決定無須脫離黨籍

日擬在埃陳貨

（東京五日專電）商工省爲振興貿易計擬在埃及開羅開設商品陳列館

美國竟擬擴張海軍
日仍希望達成協定

（四日發華盛頓專電）據美國海軍當局之談話此次日內瓦會議終歸失敗擬在明年度議會提出與英同等之巡洋艦建造案以便保持海軍勢力

又東京五日電田中首相對縮軍會議閉幕之聲明大致略謂日本參加該會議之目的因爲減輕國民之擔負並貢獻世界之和平與安寧已經屢次聲明日全權對此始終以公平態度保持其精神希望會議之成功乃對於主要問題未能如願殊深遺憾然政府對于軍備限制之誠意仍然不變希望下次會議達到妥協目的云云

馮軍前敵司令　鹿鍾麟

晉中將領聯馮反奉
【與奉方聯合不啻大姑娘與强盜合好】
南北妥協幾乎完全絕望

（駐京特派員四日發）奉寧晉三角聯盟問題。何成濬赴晉。開始運動。京中消息。似覺沉寂。幹部人員。采守默坐。靜待好音。茲據接近官方者云。何氏於三日早由大同乘滬車抵晉垣。閻之各職員。特別歡迎。何氏於謁閻時。曾提出提携之議。俾期剷除共產。肅清國亂。閻頷之。即未表意旨。夜間召集各軍長官。開緊急秘密會議。討論結果。約分兩派。主張與委蛇者。與主張拒奉聯馮者。相互言戰。秩序稍亂。就中以商震。徐永昌。孫楚。態度强硬。認爲與奉方聯合。不啻大姑娘與强盜合好。終必身敗名裂。況且奉假名議和。暗抱地盤伎略主義。過河折橋。軍事完了。仍須反臉。晉方以服從三民主義者。投降舊軍閥。誠屬奇恥大辱。我方若以息事寧人爲宗旨。則須持向來之態度。非敎奉方揭旗改名後。殊無開始妥協談判之必要。席間。商徐孫三人。主張甚厲。并縷述種種理由。同席者。咸表示贊意。

閻商徐孫之背影。確受馮玉祥之唆使。愈愈外傾。閻若持異時。則醞釀驅逐閻錫山。另樹異幟。當下太原對奉之空氣。異常險惡。大有喧賓奪主。越俎代庖之勢。閻之環境如斯。對外殆已失去代表之資格。對內殊無單獨之主張。偶像牌匾業已破產等語。

蔣介石北上之代表。共有四人之多。惟對外談話。絕對否認爲正式代表。僅承認爲私人之訪問性質。促其中隱情。蓋恐被馮玉祥聞之。促成馮與唐生智之合作。與夫南京發生異舉而已「沒有不洩風的籬笆」南北妥協空氣喧囂後。南京反蔣之空氣。隔江顯映。咸認蔣向敵求和。不啻認賊爲父。違背先總理之遺志。叛反國民黨綱。起而反蔣。醞釀倒蔣者。實繁有徒。因之蔣氏對此方所期望者。漸行薄弱。兼以孫傳芳之行動。北庭似難過止。軍隊蠕蠕砲火隆隆。命蔣觀之。進退維谷。實覺絕望。有此種種缺點。妥協前途。深難抱樂觀耶。

本日楊宇霆對訪客聲明『妥協是一事。備戰是一事。不能因妥協而貽悞戎機。好在尚有二十萬軍隊。和戰均可。因妥協而强拉入黨。絕對不可能』言外之音。煞堪尋味也。

外部職員更迭

京訊云。外部最近各司局之職掌。又閣外交部總務廳暨政務通商條約三司與情報局之組織。外長王蔭泰近與外次吳晉。曾爲數度之協商。現已決定于一廳二司。各設幫辦一員。情報局設副局長一員。各科亦各設副科長一員。此項辦法。刻已擬定。大約一二日內所有各廳司局科幫辦副局長副科長之人選。當可完全決定。即以部令發表云。

川崎再度減工

（東京六日專電）川崎造船會社于本日再度解僱工人五十八

日銀股利決定

（東京六日專電）日本銀行今期股東分利現已決定一成

日本東北部地震

（東京六日專電）本日午前六時十分福島地方發生地震爲未曾有之强烈測候所之地震計針因之破壞

又電本日午前十一分仙台地方亦發生地震爲三十年來未曾有之强烈市內居民在外直立頗感困難時計之擺因之停止箱內之物亦皆落地查其震源地係金華山沖海底之斷層地最大震幅約十六糎市外屋頂之瓦多有墜落電話發生障碍福島海岸地方被害者亦頗不少

張發奎逼朱培德離南昌
武漢派免朱首席委員職

此次汪兆銘張發奎等在廬山會議明白討論對蔣。其實爲解決江西地盤問題。蓋武漢不能得江西。即進不能打廣東。退不能守長武。（寧軍由萍鄉攻長沙。爲武漢所大忌）故無論如何。必須令南昌之朱培德。吉安之金鼎勳。一致加入武漢派。方可不勞而獲。無須消耗兵力。金鼎勳爲武漢所新命之第九軍長。意似可以合作。但金部一大部爲黔軍。以唐生智殺袁祖銘之故。恨唐特甚。且黔軍在湘西。與湘西軍之感情。亦極惡劣。決難合作。不過該部槍枝甚少。實力未豐。在朱培德灰色態度之下。亦只得保持灰色。至朱培德之第三軍。其部下師長王均。確爲張發奎一流人物。第二師長韋杵。態度不明。第三師長朱世貴。爲前滇聯軍團長。乃李烈鈞一手提拔之人。對王均前次逐李。大不爲然。且與其舊部聯絡。力諫朱培德。謂吾人與李協和共患難十餘年。協和何負於我等。使其有家而不能歸。朱亦覺逐李而自代之。於良心上說不過去。因之頗爲自悔。最近張發奎軍壓迫南潯路。逼朱表示態度。朱取不抵抗主義。以王均守吳城星子。韋杵守涂家埠。朱世貴守南昌。對武漢表示。讓九江湖口浮梁爲武漢派戰場。自率一軍守省垣。保守中立。張發奎不認可。謂以善意測之。是不聽中央命令。以惡意測之。是將爲蔣軍內應。因此汪兆銘乃有廬山會議之約。欲邀朱及金鼎勳當面解決。至期。朱金皆未到。（日人九江電訊謂朱已到。乃係根據張軍宣傳）各派一代表出席。汪張皆不懌。決明令改組江省政府。免朱首席委員及軍長之職。同時。調賀龍第二十軍。與十一軍向南昌運輸。南潯路一帶。情形陡然險惡。至朱是否不抵抗。殊不可知。昨日外人方面消息。共有兩說。一說朱以王均之態度不可靠。擬率三師。退往樟樹臨川。與金鼎勳聯絡。一說南昌與張發奎。張軍已有一部於八月一日到南昌。一說金鼎勳部已開到樂化。朱金共得寧政府五十萬軍費。將在涂家埠與張軍開火。二說未知孰是。然朱張翻臉。必爲事實矣。

何應欽回寧

上海電。何應欽昨由江北回寧。海州現駐張中立部。

九校改組問題之糾紛
九校教職員函劉哲發議論

京訊云。三日上午十時。九校教職員。聯席會議。在某處開會。內容係討論催索積欠。及對改組國校意見書兩事。討論結果。對於第一項決定責成各校長負責辦理。對於第二項。決定以學者之經驗之眼光上敎長劉哲一函。請其對改組國校問題。愼重考慮。俾免學校以政潮爲轉移。於十二時散會。茲將原函照錄如左。

敬與先生鈞鑒。敬啓者。近來北京國立各校改組。甚囂塵上。同人對此。實不無疑問。茲將其重要之點。約略言之。九校改組之事。何等重大。必招全國教育專家聚集一堂多方研究。縝密討論。應不致僨敗事業。前此修改中小學學制時。全國教育家。集議若干次。方始定案。改組大學。與教育事業。關係尤巨。豈可草率從事乎。且就過去事實而論。民國成立已十六年。中間政府當軸。若袁。若黎。若徐。若曹。對於國校學制。一仍舊貫。紹未加以改變。民國十三年冬。段合肥入都。組織臨時政府。含有革命性質。亦未稍事更張。蓋教育係社會事業。并永久事業。若易一政府而改易學制一次。則國立學校。將來必隨政潮爲轉移。此例一開。不獨辦學者。感疲於奔命之苦痛。而朝令夕改。教育行政機關之威信何存。至於北京國立各校。自成立以來。一切設備。皆各校教員積年累月。耗費腦力所成。其講義之選擇。試驗室之構造。已漸次就緒。民八以後。政府不按月發給經費。各校敎職員。且不惜典衣借貸以維持之。蓋亦因愛護之深也。同人之爲此議論。并非懶改組實現而影響於個人進退。實因服務國校。歷有年所。不得不本經驗所得。眼光所及爲最誠懇之貢獻。亦非謂國校已臻盡善盡美之境。毋須改組也。同人之斤斤於積欠問題。不憚煩瀆者。亦自有故。譬之作一種事業。其出資者無力擔負。經同人自備資斧。設法維持。殆不致關閉。同人所盡之力。固不敢邀功。同人所出之資。當有所取償。如此方合乎人情。不然者。則失保護人權之眞義矣。總之現在教育無生氣之原因。在於經費缺乏。若無經費而空言整頓。於事實有何補焉。況教育制度。貴乎分權。學術研究。在於獨立。已成不易之定論。今者將十數年獨立發展性質各異之國立各校。一旦合而爲一。更加以空名之總校長。是猶前清之縣上有府。府上有道之層層節制。不但於事無補。恐教育界從此多事矣。是否有當。敬候裁奪。耑此函請勳安。北京國立各校教職員代表聯席會議。啓

綏甘恢復商運

張家口訊云。張垣商業。以皮毛爲大宗。原料除蒙古外。以來自甘[illegible]省者爲多。自京漢。隴海兩線。發生戰事以來。一般皮商。大感困難。近日各大皮商。紛紛由各處接到大批生皮。狐狼狸鼠。無一不備。探詢結果。始知斷絕經年之寧夏大路。及久經廢棄之黃河套。已由甘綏兩省長官。共同協商令瀛車筏船。一律通行。由西北軍開闢之包寧瀛車路。亦同時培基補缺頓復舊觀。兩省長官。對於恢復包寧商貨輪運事。特訂實行辦法六條。茲照錄其原文如下。

第一條。所有包寧陸路。來往車輛駱駝。雙方駐軍。均不得扣留阻難。瀛車往來。均應由官廳發給護照。以資查驗。而便保護。如本省區。有需用車駝時。應在本省征集。不得受索於商運。俾利交通。第二條甘綏雙方駐軍。自應劃分界限。即以烏拉河爲界。河西屬於甘軍。河東屬於綏軍。如有軍人入境時。須持護照。以便查驗放行。第三條。包寧瀛車路。以及陸路。經過橋樑。暨電桿電綫。責成各該管地方官。與專其司事者。隨時各自修理。認眞保護。以免阻滯。第四條。水路應由駐軍切實保護。巡弋來往船筏。不得扣留阻難。以利輪運。第五條。雙方軍隊。各負保護之責。不得越界騷擾。所有應徵護路費。各省區按照舊章。在本境內征收。不得在中途截徵。以便商運。第六條。來往商貨。繳納各本省區稅捐。應按舊章徵收。各歸各用。不得越界征收。所有來往商人。攜帶欵項。在綏甘兩省區。禁止現洋出境期內。不得任意截用大宗現欵。仍須設法匯兌。

許琨赴徐州

濟南電。許琨今晨由濟赴徐州。調度軍事。褚（玉璞）今（二日）午後由津來濟。

蔣介石將來之運命
軍隊未能統一黨內無辦法

京訊云。一切權力屬于黨者。爲國民黨模倣蘇俄共產黨之嶄新標語。當其下武漢取金陵也。舉世咸欲一覘國民黨政策之內容。故調查其歷次全國代表大會之宣言以及各種會議之決議。以資參考。所謂「節制資本」「平均地權」「耕者有其田」等。皆成一時最流行之研究題目。曾幾何時。蔣介石之聲光愈大。國民黨之權威愈小。而今則東南人士皆抱蔣介石即國民黨之觀念矣。名義上黨雖居最高地位。而實際上則黨在軍權之下。軍權可以操縱黨權。黨權不足以指揮軍權。而人計謀之缺者。不之黨而之蔣。則黨之爲黨。亦可知矣。此種現象或許爲軍事尚未結束之前。所不能免者。然軍事終無結束之期。則所謂變態者。亦終成爲常態者耳。中國人本無黨的觀念。所趨附者。個人之權勢而已。故以黨治號召者。卒成以人代黨之局。即使今日仍維持以黨爲中心之形式然個人意見可以左右全黨政策。則所謂黨者。其非普通所謂民主的政黨。已不待煩言而自明矣。

自國民黨改組以後。黨的組織漸趨嚴密。何以個人勢力尚能超羅于黨。請言其故。國民黨以「以黨治國」爲幟。易言之即「一黨專國」是也。人性本屬不齊。思想尤難一致。若夫政治問題。則程度緩急之差。便生計許多相異之結論。況其根本見解有不能絕對相容者。欲以黨制全國。勢不可能。不特與思想自由主義相抵觸。亦與民主政治原理相背馳。必欲强行之。唯有用軍權爲後盾。以專制爲手段矣。是以蘇俄共產黨欲支持其政權。非組織赤衛軍不可。意國法西黨欲維護其勢力。亦非編制義勇軍不可。黨治與軍治。不能分離。軍治雖未必爲黨治。而黨治則盡爲軍治。蓋非軍治無以維黨治也。黨治之正體爲軍治。軍治特黨治之別名而已。國民黨奉黨治爲教義。則其不能不行軍治。實爲理勢所必至。既爲軍治。則軍權超越於黨權。亦屬因果所必生。一切權力屬于軍。則軍之首領自成一黨之最高主權者所謂黨者。不能不屈服于其下矣。

蔣介石個人勢力發展之原因既明則今後東南局勢如何變化。祇要觀察蔣之實力是否足以統制。便可預下斷語。國民黨如何。可置諸弗論之列。蔣介石自廣東出發以來。倏遽一週。所部精兵。初有七萬。累經戰鬥。傷亡過半。然其今日軍隊之數。則反有三十萬人之多。初聞之似爲虛構。一按現狀。尙屬事實。蓋浙閩蘇四省所編之雜牌軍隊。爲數甚多。故兵量雖已增加。兵質則似低減。如陳調元王普周鳳岐余瑀文葉開鑫賀耀祖王天培白寶山楊樹莊之流。自民國以來。不知反覆多少次。若輩既不諳政治。更不明主義。所追求者。曰地盤而已。有地盤則安之。無地盤則他顧。以此種軍隊而欲完全成眞正革命事業。何異於緣木求魚？蔣爲求速功計。以勾結爲避免戰事之手段。故其戰勝也。與其謂爲苦戰之結果。毋寧謂爲引誘倒戈之成功。自表面觀之。蔣之勢力。已可支配東南數省。然內容之複雜。即江蘇一省亦未易控制。他更何論？若徒不易控制。猶可苟安。而大勢所趨。則今之所不能控制者。行將因其權利慾不能滿足之故。而羣起爲難。蔣之敵亦將襲蔣故智。暗中勾結以倒蔣。循環相傚。祇此一套。蔣所恃爲心腹者。僅白崇禧何應欽李宗仁三部。區區此數豈足以禦外侮防內變耶。

不獨軍事如是。即政治亦復如是。蔣近來用人大取門戶開放主義。無論昔日歷史如何。凡來歸我者。即行登用。故今日南京城內。各色人等應有盡有。有一望而知其爲官僚者。亦揚揚得意。開口黨國。閉口三民。如此怪狀。令人噴飯。聞近來黨內死頹早有革命精神。特隱忍未發耳不平之聲漸高又漸普遍。而蔣則借重兩位好好先生（蔡元培吳敬恒）。以壓派黨內不平分子。某日余在南京偶與舊知之國民黨員相遇。詢以前途如何。彼則喟然歎曰。又是辛亥第二！意婉而悲。余勉相慰藉而去。南京政府所登用之人。半爲投機分子。故有因一二月未得薪水。而遽萌掉頭他去者。亦有因所望不成。失意而離者。辛亥當時。所有之怪象。今日不幸復見於南京。此而可謂爲國民革命之成功。則成功爲無意義矣。南京政府之頭等角色。其爲老國民黨者。已屬無多。二三等以下則盡屬臨時入黨者。如此而謂黨之發達。則發達之背景。未免有權利之色彩矣。若謂革命有革命人才。建設有建設人才。二者不可混同。自有至理。唯今之所認爲建設人才者。大抵爲官僚市儈之下乘者。此黨員之不平。所以未易遏制也。綜觀蔣介石前途。有未易樂觀者存乎其間。武漢軍即使不迫人太甚。而經過相當時期。蔣之爲蔣。恐未必能掌握一切權力矣。

使團對關稅態度

京訊云。南京黨政府實行關稅自主及徵收附加問題。上海各國領事曾一再抗議。茲據東交民巷消息。駐京關係各國公使業已接到本國政府訓令。決定向黨政府嚴重抗爭。除由首席公使歐登科於前日（二日）訓令滬甯兩處領事團外。一面由各公使分別通知各本國僑商。所有徵收加稅一節。於黨政府與各國未經交涉妥善以前。一律拒絕繳納云云。昨晨上午十時。首席公使歐登科曾因此事赴外交部謁見王外長。對於此事略有敘述。大約對於此事在中央方面不便作文字之照會。僅由口頭說明對黨政府之態度云。

命令

（八月四日）

▲張學良韓麟春均給予一等文虎章此令▲于國翰給予二等文虎章王大中馬德湘王長春均給予三等文虎章李炳邁給四等文虎章此令▲臧式毅齊恩銘張九卿張煥相授爲陸軍中將王之佑加陸軍中將銜白觀圭授爲陸軍少將並加中將銜李夢庚俞恩桂彭士彬吳梯滕袁世斌林斯賢馮舜生陶偉鐸陳嘉樂王國政沈崇基洪中王柱山熊一弼關洵均授爲陸軍少將郝鍾鳳加陸軍少將銜侯榮韓保春安澤溥姚嘉謨均授陸軍步兵上校並加少將銜楊金聲授爲陸軍騎兵上校並加少將銜戴師韓授爲陸軍砲兵上校並加少將銜楊振徐啓修景福馬翰榮李銓許卓聲張文彬劉柏齡焦漢武傅布彥陳慶敷袁維振鮑鍾高金山夏雨庭山如升陸冠洲豐連王高恒山楊占山王國香楊經科韓世儒閻慶善王守中趙振聚楊德山黃文煥陳齊煊曹玉成均授爲陸軍步兵上校毛鳳樓徐景隆王青山張恆懋王照堃褚印章王輪臣王國儒張功臣鄭寶鮮曹秉森周孝培均授爲陸軍騎兵上校石永祥汪壽康任紹章王徨璋李維城俞朝元王懷琛華乾吉王廣恩王寅滋林家訓均授爲陸軍砲兵上校周德鴻唐凱耿景龢程恆式均授爲陸軍工兵上校林炘善長勝均授爲陸軍輜重兵上校葆康授爲陸軍軍需監並加軍需總監銜樂貫田潘炳榮均授爲陸軍軍需監顏文海授爲陸軍軍法監王宗承授爲陸軍軍醫監楊玉書授爲陸軍一等軍需正並加軍需監銜常作藩授爲陸軍一等軍法正並加軍法監銜杜承恩授爲陸軍一等軍醫正並加軍醫監銜朱同善傅祖舜均授爲陸軍一等軍需正劉志啓石吉王均授爲陸軍一等軍法正張遵先趙文奎均授爲陸軍一等測量正此令▲朱式蕃授爲海軍少將曾廣欽授爲海軍上校此令▲任命范治煥賡熙正李景銘安海瀾爲財政部參事陳泄濂爲財政部總務廳廳長袁永廉陳國政蘇遇時金煥章楊允楷爲財政部司長此令▲任命林志烜楊美湖爲財政部鹽務署參事吳晉夔宋延昱朱文鈞爲財政部鹽務署廳長林鴻集爲財政鹽務署處長此令▲任命羅廷棟楊蘊濱爲財政部菸酒署參事鄧邦造胡文藻陳能怡爲財政部菸酒署廳長此令▲任命文龢爲財政部印花稅處處長此令▲軍事總長何豐林呈請授富强爲陸軍二等測量正應照准此令▲軍事總長何豐林呈請任命許秉賢署烟台海軍學校校長應照准此令▲軍事總長何豐林呈准察哈爾都統咨請以薩木不勤諾爾佈隆補協領應照准此令

奉天省城中街 同義合綢緞呢絨莊廣告

夏去秋來時序已遷鄙號因時置宜現又運到秋令應用新奇綢緞絲葛各樣呢絨嗶嘰特等毛貨眞正俄國彩毯最新流行種種歐美洋貨定繡男女禮服承做四季軍衣便衣他如花粧物品以及應時諸貨品目繁多殊難枚舉總之一切絲織物品呢絨布疋無美不備應有盡有以迎各界諸君之採擇倘蒙外埠函購郵遞捷便決不致悞郵費包裹一槪讓免略酬惠酬盛意但軍衣不在此例

代理雷允上六神丸 是油專治沸水燙傷
獨秘玉樹神油 火燒破皮用之神效

中國電話 綢緞部四九七 軍服部九十六號
批發部四九九 日長一三九七番

東三省官銀總號廣告

本銀號資本總額奉大洋二千萬元來省重要地點及京津申各地設均有分號及通匯機關專辦匯兌押匯抵押放欵貼現放欵保證放欵以及收受定期活期各種存欵幷設有倉庫以備堆存押欵貨物利息匯水無不公允辦事手續異常敏捷凡蒙惠顧無任歡迎茲將總分號營業要目列載於後

甲匯兌 本大洋匯兌劵免費通匯地點

▲奉天▲東豐▲通遼▲通化▲興京▲綏中▲柳河▲寬甸▲洮南▲彰武▲新立屯▲新民▲法庫▲興城▲蓋平▲遼源▲公主嶺▲山城鎭▲開原驛▲范家屯▲北鎭▲盤山▲西安▲海龍▲本溪▲台安▲鳳城▲錦西▲西豐▲海城▲臨江▲輯南▲岫岩▲遼陽▲黑山▲錦縣▲義縣▲莊河▲八面城▲康平▲安東▲鐵嶺▲營口▲四平街▲郭家店▲桓仁▲昌圖▲遼中▲復縣▲撫順▲吉林▲長春▲延吉▲哈爾濱道裏▲哈爾濱道外▲寧安▲下九台▲黑龍江▲安達站▲綏化▲開通▲雙山▲一面坡▲呼蘭▲開原城內▲雙城▲昌黎縣▲留守營

○上列地點如係匯票槪免收費至於電匯手續不同匯水電費臨時商定免費匯欵典收公濟平市錢號銅元票如交他行發行之匯兌劵每元加匯一元

本哈爾濱現大洋劵免費通匯地點 ○奉天▲吉林▲長春▲哈爾濱道裡▲哈爾濱道外▲延吉▲寧安▲黑龍江▲黑河▲下九台▲海拉爾▲安達站▲綏化▲呼蘭

○本哈爾濱現大洋劵並得在下列各處匯兌京津申銀洋欵項其匯水行市臨時商定 奉天▲營口▲開原驛▲錦縣▲安東▲鐵嶺▲四平街▲海城▲遼陽▲新民▲通遼▲八面城▲公主嶺▲范家屯▲大連▲吉林▲長春▲哈爾濱道裡▲道外▲黑河▲天津▲上海

乙、押滙辦理押匯各地點 奉天▲營口▲公主嶺▲海城▲長春▲哈爾濱

丙、各種放欵總分號均可商作放欵

丁、各種存欵收受定存各地點 哈爾濱道裡、道外▲黑河▲黑龍江▲海拉爾▲安達站▲遼陽▲通遼▲錦縣▲安東▲范家屯▲吉林▲長春▲延吉

戊、倉庫設同倉庫各地點 奉天▲營口▲公主嶺▲海城▲長春▲哈爾濱

婦孺長大夫患經血不調五六年之久用婦科之寶紅緞子仙膏而獲全愈特此來函證明雖有神效

總發行哈爾濱十五道街金勃先藥房
分發行長春五馬路北路東金勃先藥房

金勃先大藥房台鑒 久耳盛名 素甚信仰 敝眷病五六年矣 體腹劇痛 屢醫罔効 今秋七月偶閱盛京時報 [illegible] 大號之紅緞子仙膏爲婦女百病聖藥 試用兩果 連續服用 兩盒竟然多年宿病一旦掃除 而體態頓歡迎之至 [illegible] 貴號之婦女之寶 [illegible] 此布 [illegible] 爲幸 此頌順利 道祺 [illegible] 謹啟

金勃先藥房啟

育腎賓及紅緞子仙膏代理店

奉天日站 恒濟堂 安東 德順成 大連 華泰藥房 遼陽 義發和 奉天 震泰報館 奉天 嚴華藥房 四平街 天德堂 公主嶺 三合公 開原 德祥厚 海城 德增福 吉林 濟生藥房 金州 德記藥房 金州 志義成 普蘭店 康德記

旅順 仙芝堂 江省 東和堂 江省 德泰盛 雙城 世昌增 長春 泰和祥 一面坡 德和鈺 安達 中西藥房 甜草崗 新來春 拜泉 濟泉藥房 海倫 久長 綏化 錦合隆 克山 德興祥 訥河 華美益 北安鎭 福泰湧 茂興 裕興合

佳木斯 太德堂 營口 洪春堂 新立屯 德慶昌 盤山 萬福慶 昌圖 中西藥房 遼源 德泰順 洮南 德慶仁 法庫 永盛德 梨樹 天德堂 弔家屯 天德慶 郭家店 德慶亨 張家灣 德增泰 海拉爾 洪順堂 寧安 永生堂 五常 保元堂

興城 寶華新 營口 中西藥店 吉林 廣裕當 通河 同發興 方正 和長發 濟帮子 廣生永 呼蘭 德生藥房 天寶衛 德興恒 鳳凰城 大德堂 鳳珠河 錦和永 海林站 會樂福 三岔河 志生遠 小綏芬 福增泰 橫道河 天合堂 望奎 錦合福

八面城 德慶同 檢樹 世昌永 錦縣 復陞永 義縣 乾元泰 下九台 世德堂 伊通 天德堂 皮口 順義成 雞冠山 德厚興 岫岩 永慶書局 草河口 三義永 靑崗 慶成祥 通化 興盛東 非河 成記 通遼 大來當 密山 華增德

西集廠 同發德 城廠 義和增 八面城 通聚源 普蘭店 志義成 瓦房店 天合盛 穆稜 天成永 千金寨 德泰興 本溪 春興堂 同賓 吉盛洪 木蘭 和發全 三姓 德盛長 巴彥 信記書局 鐵嶺 福合盛 明里堡 志義成 吉林 文生堂

吉林 東升遂 望奎 同發藥局 黑山 會增盛 烏珠河 恒盛元 賓縣 大同藥行 興華鎭 信誠德 扶餘 慶昌福 農安 德泰增 明水 廣增和 昂昂溪 育升瑞 烏吉密 同義和 龍井 中華新局 松樹 興福成 賓縣 榮興六 [illegible] 新泰興

紅緞子仙膏

調經養血丸〇帶葯暖宮丹

此紅緞子仙膏專貼婦女經血不調月經提前錯後赤白帶下小便淋漓崩漏不止經行腹痛色氣不正腰脚酸痛子宮寒冷下部血痛久不孕育屢患小產經閉經枯乾血癆症面黃肌瘦少食無眠午後發燒咳嗽心跳心忙一無論如何難治之症或經多醫不效者將仙膏貼肚臍一張百病俱消無病常貼此膏舒筋活血追風散寒種子調經可登壽域誠聖藥也如患血少經閉或三五個月不見血兼用帶藥暖宮丹保管數日即將疼寒疼血完全化下多年病中下淨無餘內服調經養血丸溫暖子宮開瘀脚氣藥性和平功效偉大不燥不寒四季可服善治氣血虛弱腹中癥瘕痞塊肚腹疼痛四肢痠懶頭迷頭暈骨蒸發熱氣短咳嗽以及婦女百病無不藥到病除大有起死回生之效並能安胎是乃婦科中第一聖藥也凡婦女患病不論輕重新得早有如能外貼紅緞子仙膏內服調經養血丸則百病若失宿疾立除氣血充足精神倍增身體康健可得家庭中之樂趣也紅緞子仙膏定價大貼現大洋四元中貼二元加料每貼六元仙膏現收半價調經養血丸半料兩元五毛一料現洋四元帶藥暖宮丹每付一元買紅緞仙膏一貼者贈送帶藥一付不取分文無處購買函購亦可匯兌不通處郵票代價十足通用原班回件不悞

紅緞子仙膏育腎賓總發行所哈爾濱十五道街、金勃先藥房
分發行長春五馬路北路東金勃先藥房

清血解毒 喜肥力

凡人之生長皆賴乎血液之週流而血液之週流乃所以健康肢體舒展氣管之關要也故血液稍有虧損體質因之衰弱敵染力繼之而減少外毒遂乘虛而入即醫書所謂血勝毒則敗之血敗毒則勝之實斯理也然毒性不一毒質各異論毒之最烈者莫甚於花柳毒也輕則害及終身重則傳遺後嗣設治之不善即有性命之虞凱輯氏兄弟大醫生洞觀斯情實難袖手故採選上等淸血解毒藥材經專門化學藥劑師提取精液毫無雜質藥性溫和而不猛效力宏富而不燥爲違和者易於飲服實係淸血藥中之一大王也 凱輯氏兄弟大醫生聖藥喜肥力係淸血解毒無上之佳品此藥功能淸理血液洗除週身之濕毒及諸種潰瘡使病者添置白血球增加敵染力發達筋肉活潑血液專能滅遂毒質使毒循序而出不遺根基凡服此藥者定能脫離病域而登壽世非虛語也凱輯氏兄弟大醫生內服淸血解毒喜肥力

主治淸血解毒除濕化瘀。皮膚斑點。梅毒痲瘡。骨節疼痛。癧症背瘡喉鼻腫亂。升頂歸後。梅性疥瘡潰爛。濕脚氣。毒性結核。軟硬痼疾。血分不淸。虧氣虧血。男婦各種。癆瘵及。婦女花柳梅毒症。或毒性。不孕或因毒閉經。或梅毒化胎。或子宮作潰。或毒串終身不孕。赤白帶下。信水差前差後或終日淋漓不止。以及脫落毛髮。頑毒痔瘡。喉痛音啞。毒染耳聾。或梅毒入骨。一經服用。百毒俱消。血液立淸。元氣恢復其身體纖之而壯設無病之預防。或疑似之毒症。及直接傳染。間接傳染。均可服用。故西人每以凱輯氏兄弟大醫生聖藥喜肥力均贊爲血淸誠哉斯言也。

中華代理店

北京各大藥房均有經售 天津各大藥房均有經售 通州 心順成 營口 萬順成 營口 義順成 綏中縣 東和堂 義縣 大增堂 錦縣 福金生 唐山安 大藥房 秦王魯 永儀昌 山海關 公和祥 煙台 福興堂 興城 德興昌 旅順 仙芝堂 旅順 大德堂 金州志 義藥局 瓦房店 天和堂 呼蘭河 天和堂 海林站 會榮福

奉天日站 恒濟堂 奉天北市場 恒濟堂 奉天中西 大藥房 奉天 和勝泉 奉天 裕慶德 奉天 大吉祥 奉天 萬生堂 奉天 同利生 公主嶺 三合公 四平街 天德堂 開原 德祥原 遼陽 義和堂 營口 大藥房 營口中西 [illegible] 營口義興 成餘記 營口 洪春堂 營口 天和堂

梨樹縣 天德堂 本溪湖 春和盛 安東 人生東 安東 福興堂 鳳凰城 大德生 蓋平 盛春義 大石橋 樂合祥 海城 德增福 大連西崗 [illegible] 大連西 廣和堂 大連 天和藥房 大連華 泰藥房 大連華 西藥房 烏兒蓋 盛發祥 橫道河 子 熊岳 天合堂 熊岳 新泰興 范家屯 德慶和 溝帮子 廣生堂

吉林 寶升堂 樺甸 天益堂 吉林 瑞發祥 吉林 育生遠 吉林 順義堂 吉林 天益堂 吉林 世德堂 吉林下 九台 長春 世德堂 長春 世一堂 長春 天和堂 長春城 裡 長春 同德堂 長春 天育堂 洮南縣 德慶仁 長春三馬路 中西藥房 雞冠山 德厚興 張家灣 德泰增 雙城縣 發台長

雙城縣 世一堂 盧台 大同仁 阿城縣 世昌永 江省 泰華西藥商行 一面坡 德和鈺 昂昂溪 育升瑞 安達站 萬春堂 公主嶺 德泰祥 滿洲里 德茂盛 呼蘭縣 錦和彩 呼蘭縣 復合堂 綏化縣 和發福 綏化縣 聚德西 富克 錦永生藥房 富克錦 廣和發 加木斯 天德堂 西集廠 百工藥店

甜草崗 新來春 雙縣 洪泰成 巴彥縣 同發廣 巴彥 信記書局 海倫 天豈恒 海倫 久逢長 拜泉 照相館 拜泉 英美煙公司 望奎 新藥房 蘭西 中西藥房 豐樂鎭 通聚成 大來縣 衛生藥房 海拉爾 洪順堂 寧安縣 永生堂 寧安縣 振興堂 寧安縣 萬生堂

八面城 德慶同 遼源 德會慶 奉天 歐美西號 雙城堡 永德堂 大沽 義和文記

設無處購買請將欵寄至駐華總發行哈爾濱道外泰華西藥商行立即奉上不致有誤價目每飛大洋一元五角打十五元

青島上海行 (滿鐵航路船)

▲榊丸 八月八日 ▲大連丸 八月十一日 ▲天津丸 八月五日

△天津行 ▲濟通丸 八月十日 ▲天潮丸 八月十九日

△龍口行 (往復共旅順不行) ▲開平丸 八月十二日

△香港行 ▲華順丸 八月十日

專搭荷客取扱店

大連汽船株式會社 電話代 四一八五番

國九二商會 電話 吾妻橋 電 五八八八番 電 四二六四番

正隆銀行

頭取 安田善四郎

奉天支店浪速通 (日電話四五五五、一六一五 〇八六)

小西關派出所 西小關朝鮮銀行西 日電話五二 華電話二七

老當益壯

年老之人欲求健康以娛晚景惟有常飲赤玉牌葡萄酒當得無限佳趣也

美味 滋養 葡萄酒

赤玉牌葡萄酒

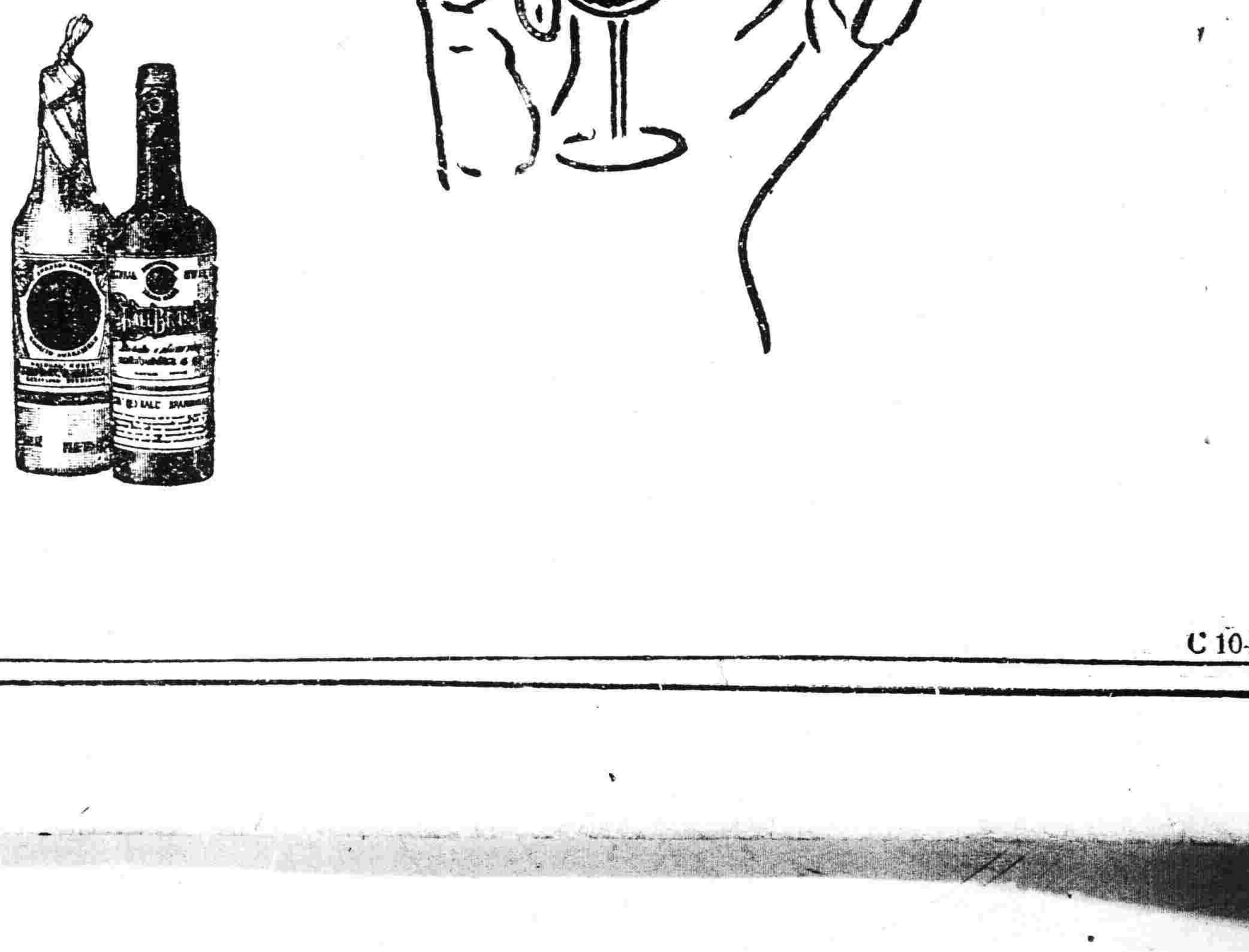

C104

東三省新聞

▲奉 天▼

○省令各縣收容游民

莫德惠省長現因夏令防務吃緊深恐各縣游民身投匪類滋生事端爲用安地方清除匪類計於昨五日通令各道尹各縣知事一律收容游民以免流離失所而資保安云

○學生連開拔赴京

三四方面軍團部續招之學生連業已足額令各生於月之五日早八鐘齊集小西邊門外新車站乘九時京奉車開拔赴京云

○五四團砲隊出發

駐紮東大營之砲兵五十四團奉令開拔入關聽候調遣該團長已令平起砲隊先行出發該又將機關砲隊預備整齊於月之五日開拔西上云

○調查警甲之規程

警務處派有專員分赴各縣調查警甲規程一各分所勤務如何二區巡官區保長之品行能力如何三搜查時有無情弊四教養·廠及游民收容所與辦籌設者五游民之多少及如何處置六門牌戶口冊製齊否七教導長警戶口法成績如何八已編訂者有無錯誤參差等項云

○官銀號查辦分號

東三省官銀號總辦彭相廷頃據調查員具李紹堂來電報告有寬甸縣分號經理洪某濟自查印取利擅用號欵奉大洋六萬餘元等情該總辦以有遺號章當令押送來省以便查辦云

○張師長請領馬槍

東北陸軍騎兵第十三師師長張九卿因所部軍隊需用馬槍特向當局請領馬槍一千三百桿聞已照准伤令兵工廠照發云

○教育長事畢回濟

由東航空司令部教育長蔣惰汪前因某項事宜來奉向航空處有所接洽刻已事竣蔣氏遂於昨五日遄返濟南以重要公云

○添田刑事升部長

日警署刑事部長半澤當長三郎氏業經調任遺缺關係重要日當局現已任命該署刑事添田正八氏升充按添田氏於七年八月十二充任巡查十年七月十八日始任刑事云

○派委員赴營丈地

清丈局總辦闞定保查營口大柳樹溝學田發生糾葛究竟是何情形特派繙員處權英前往營口實行清丈以明眞相云

○禁煙分局長易人

禁煙總局查洮突瞻三縣禁煙局長王稚忠因事稟請辭職當經照准缺爲總辦已委王維賢前往接充以專責成云

○教導隊定期開學

東北陸軍教導隊已經決定復活于總隊長對於籌備事宜業已就緒定於九月一日開學並聞所有學生均由各軍選送云

○翟運使調查鹽務

東三省鹽運使翟文選爲整頓鹽務

○莫廳長新委科員

財政廳長莫柳忱因該廳支應科科員另有高就辭職業經照准遺缺查羅國翰堪以勝任當即委充以資協助云

○張廳長催繳礦稅

實業廳長張之漢因各縣礦商地欠稅欵爲數頗多爲慎重稅欵計特於五日通令各礦商速將欠稅一律繳清勿得再延干咎云

○兵工廠購救火器

兵工廠材料處張處長因材料紛繁倘一不慎即生危險爲防患未然計特由西門禮和洋行購置法國救火器五首備云

○總商會開特別會

奉天總商會丁極宸會長自黑幕揭穿後對於會務可謂漫不經心照例之董事會亦延不舉行茲聞於月之五日召集全體董事開特別會究不知其爲何云

○硝磺局最近消息

奉天硝磺局自翁恩裕局長接辦以來對於前任傅局長之積弊無時無地不爲清除及令始有廓清之態度惟遼離省城之各分局未能仰體上峰旨意仍有時蹈常軌之事云

▲黑龍江▼

○砲兵團招募學兵

黑龍江陸軍十八師砲兵第一團團長裴福生由警督察處長調升以來對於軍紀風紀大加整頓而於訓練尤爲特別注意近感司砲人材缺乏因設學兵教育班授以軍事學業畢業後即分派各營服務招募簡章定額六十名每月薪餉大洋十六元以高小畢業及有同等學力者爲合格現應募者異常踴躍一俟足額即行開學云

○省公署通緝匪犯

黑龍江于代省長近據各屬呈報强搶匪犯特咨行併令各屬一體遵照嚴緝務獲究報茲將各案披露於下(一)布西設治局河彥淺屯與第三保衛團接仗匪犯三名(一)木蘭縣石河鎮街擊傷楊青林綁去人票劉玉峯之匪人五六名(一)木蘭縣東與鎮擊斃宏文江一名匪人三名(一)巴彥縣城東南隅綁去金于氏幼子及王祥子人票二名匪犯四五名

▲營 口▼

○請禁止挖土熬鹽

駐營東三省鹽運使翟文選近以沿海各縣人民多在錦縣塲八十畝廢灘附近地方挖取大宗城土熬鹽私自出售實與稅收有碍 特備文請由省長公署通飭沿海各縣一律查禁云

○縣境編保甲兩隊

營口縣警甲所長曲介堂以縣北爲胡匪充斥地點一二兩區素稱僻靜無設保甲之必要乃呈請上峯將一二兩區區保甲所一律取銷全縣改爲保甲兩大隊以八顆樹爲第一隊以田莊台爲第二隊以厚實力而利剿匪云

▲遼 陽▼

○縣志編輯處撤銷

縣志編輯處處長白永貞查自辦理以來時逾十月編輯已經完備現正付印該處因經費支絀乃於八月一號結束云

○令呈報警官履歷

警甲所奉警處令爲拔取眞材計令各縣務將所屬之警官資格優良作事老練者其出身履歷填表呈報該所即令各區遵照具報云

◇賣瓜者之計算

○調查烟苗員去遼

禁煙總局調查員劉靄唐於上月十四日簽遂親赴四鄉調查各村所播種之煙苗有無以多報少情事茲已查竣日昨乘南滿列車赴海城調查云

▲安 東▼

○警廳取締衛生法

本埠警察廳以現值伏令天氣酷熱又在潮水之後所有衛生應行取締數項於日昨施行(一)凡被水之戶屋內均令酒石灰並將院內門前溝中淤泥挖除以免濕氣薰蒸有碍衛生(二)凡賣飲食擺床均用紗罩並講求清潔以免蒼蠅攢食塵土落入有碍衛生(三)凡各住戶所有掃除塵芥均送入土箱不准任意傾倒(四)凡賣瓜小販攤床均預備小盆一個存儲瓜皮瓜子不准任意拋棄(五)曉諭住戶禁止兒童江邊洗澡(六)往戶養豬禁止上街

○市房捐入不敷出

本埠市政公所經收市房捐作爲該所經費馮路的欵及補助圖書館講演所市立小學等項開支自改收現小洋以來每月收入五千餘元比較支出虧短甚巨季市長以長此虧空殊非持久之道擬於日內召集會議設法籌欵以資挹注至於增收何項捐欵容訪再誌

○孫會長接事又綏

本埠附屬地華商會新選會長孫玉寶自當選後因內部意見紛歧以致二月未能接事旋定於今日（五日）一准接事乃又因正式委任尚未發到調會長未能確定故爾中止由此觀之接事尚遙遙無期耳

○葉科員公畢回安

本埠水上警察廳行政科員葉瑞五前經于廳長電召赴省從商公務即日應召晉省現已旬日所有公務均已辦竣遂於日昨晚車返安入廳任事云

○保安隊長易人誌

警甲事務所管轄保安隊正隊長佟文功因事請假照准遺缺以副隊長王嚴仁升任所遺副隊長職務即以稽查王某提充均於日昨分別交接云

▲大 連▼

○兩社長蒞任有期

據東京四日電由本滿鐵社長自就任以來因政府新政策開會後宜採取方針與在東京該社重役間逐次協議以便將明年度預算編成故新社長蒞任期預定於本月廿日松岡副社長於本月十日由東京出發就赴任之途云

連絡電話

撤廢保證金矣 帥府頒言與有力焉

中日連絡電話。自成立開通以來。成績雖日漸良好。然以中國方面提議徵收須有連絡電話保證金以還。中外商民。咸感不便。蓋以城內與附屬地間。各方面電話雖可連接。而革於保證金之有無。致有要事不可以身往者。竟大感問答之不便。甚而遺誤重節而不可以挽回者。往往有之。顧自上月二十日以還。連絡電話之成績。視前頓增。向之日有七十回以上者。今竟超出百回之外。若平均計之。亦當在百七十回內外。不可謂非自有連絡電話以來之奇觀也。詎知連絡電話之事實者。又以有滿鐵醫院某日未接到城內張大元帥舊府之電話事實在也。先是城內大元帥官府以有要事。向日站滿鐵醫院通電。蓋欲求醫士入府診視某要人之染恙也。不圖電話通至局中。局員竟不爲之連絡。良以有必須繳交保證金者方可中日電話並相連接。是以如不衙其規則以電話請求連絡通話者。皆在不能應命之列。局員既本此規則見覆。帥府聞之。異常憤慨。對此保證金奉。極爲不滿。略謂凡求通電者。率有急事。似此阻碍航擱。幾何不能遺憾大事。所謂文明利器。至此亦已了無意義。則所謂保證金者。亦在撤廢之列也云云。此事既經發生。未幾。而保證金果然撤廢。蓋不能不謂前言與有力焉者矣。最近奉天中外商民。通電說話。業已無阻。無不以府中之言。先得其心。大稱借大帥的光。惑借大元帥的光也。

○王承斌大開宴會

前直隸省長王承斌昨日午後六時招待段祺瑞田中玉及其他在本埠作寓公之大人物卅六名假星個浦大和旅館設宴以資聯絡感情云

○傅筱菴又赴日本

前上海總會長傅筱菴於三日偕其舍人郭東泉（爲充駐日使館一等書記）乘肅聊之香港丸前赴日本擬在別府與陳樂山等二三舊友小住徘徊云

▲蓋 平▼

○農務會預備補選

農會正會長焦承志前因家務羈身不克奉職特向縣署呈辭業經核准惟任期原定三年該會長於十四年冬季當選尚缺數月任期仍宜照章補選以足法定期限茲經紳學商農各界代表十人於日前在縣公署投票互選聞以馮秀巖孫鐸振李聯仲三人爲合格至結果如何容再續誌

▲開 原▼

○平定食粮之佈告

開原縣知事洪敬銘以僞來錢法日益還原其食糧應以錢法爲轉移平定市價以明公允而免奸商操利故洪知事特於八月三日佈告林棠等牛公定價值八元云

○高小校工程告竣

開原縣立高等小學校長趙耀武以該校學舍年久未修頗多頹折且不敷居住前經該校長在教育公所請准建築學舍費小洋一萬元故該氏於上月間督工趕造學舍五間概係新式門窗於八月三日始行工竣云

▲四平街▼

○地方委員選舉期

本驛地方事務所長川上融現因地方委員會委員改選日期定爲十月一日於月前通告在案各業營業捐指定九月廿八日繳清云

○臧監督歡迎處長

梨樹警察二區每日派長警在南滿車迎接奉天警務處長昨四日梨樹縣臧衛毒監督乘馬車來四經商會特備公館俟陳處長過境即行返署云

▲西 安▼

○郵務局開始滙兌

西安郵務局前者奉郵務管理局訓令錢法毛荒漲落無定故將各省各埠之現洋匯兌一概停止近日錢法稍趨平穩安邑郵局到奉管理局訓令凡從前所發停匯現洋之地點除有軍事區域停止匯兌外其餘已照舊開始匯兌續瑞瑚該局長已遵照辦理矣

▲綏 中▼

○文知事公畢遄返

縣知事文縉如於上月下旬因要政前往奉天辦理茲聞文知事因任內政務重要不便在省久留遂於本月四日搭乘西行小快車遄返本縣云

▲新立屯▼

○電燈廠一週紀念

本鎮地處務隆風氣鄙塞經八道壕礦務局總辦王子文不惜巨資創設電燈分廠以資便利商民復經該分廠主任黃趙譽恢淡經營力謀進行以故年來營業發達燈頭倍增開幕以來轉瞬經年本年八月二日已屆一週之期該分廠於是日舉行初週紀念並柬請紳商各界大開宴會以資聯絡感情藉酬紳主各滿王軒五等公送紅緞帳一幅並聯文曰（爭日月光）紅緞對聯一幅上聯文曰（三百六旬初週紀念）下聯文曰（大千世界普放光明）各機關首領及鐵路人員公送紅緞帳一幅文曰（寶業明星）綠緞對聯一幅聯曰（萬戶千家乾坤不夜）（五光十色日月增輝）其餘賀品甚多不及備載上午九句鐘來賓咸集奏樂開會首由礦務電業科長張祖峰出席演說電燈之利益繼由董主任報告該分廠一週成績及防險法言詞懇切頗爲詳細來賓方面王蓋臣張子健先後致祝詞以申慶賀已而公同撮影以作紀念下午二句鐘大開宴會來賓至傍晚五句鐘始盡歡而散

裝訂精緻 印刷鮮明

莫柳忱先生題字
誠執中先生序文
于振甫先生題字
袁潔珊先生題字
汪席珍先生題字
于思泊先生題字
陶犀然先生序文
王冷佛先生題簽

四六版三百二十頁

東三省古蹟遺聞續編

歷史者已往之陳迹也其所記載無非典章制度及一切事蹟而已曷爲而爲後人所重視以其爲文獻也所以聲名文物之邦國有史縣有志野有乘稽古者一經披覽巨細畢張惟東三省則志乘闕如已往之事跡邈焉而無可考長此以往則歷年愈久跡愈晦而聞愈寡有志之士縱欲爲有條理之編纂苦於茲事體大非數人十數人之心思耳目所能賅況際此人欲橫流之會更無人擔荷仔肩故本社於甲子歲徵集東三省古蹟遺聞併金息侯先生所著之奉天古蹟考彙爲一編以行世嗣又賡續求徵除沙汰外所得稿件逾於疇昔雖其中不無道聽塗說之弊要足以補前編所未備後之覽者或亦足資依據歟

定價連郵現洋壹元 郵票代價一概不收

盛京時報社發行

▲台 安▼

○禁煙局催解土稅

台安縣禁煙局長方子珍前奉省令謂種煙各戶每畝繳納土稅二兩在案方氏以煙水牟多成土正值納稅之現已於日前通知各區村長副轉令各戶解上土稅以備繳省云

○各區呈報連庄會

台安縣知事孫乃剛以地方不靖各區警甲鄉團之剿匪仍屬力單爲謀安全計通令各區成立連庄會凡各戶或有快槍或有洋砲者均須預備完善一聞槍聲均應前往堵擊不准傍觀違者受罰業經院示明白是以四日各區長來縣呈報該會已經遵令成立矣

○三所長連袂來縣

現任本縣警甲所長宋偉忱前被警處電招晉省茲宋氏已將公務完竣同任奉天四署署長）前鳳縣警甲所長程復九（程亦台安籍）於月三日由省來縣是晚均往警察所內次早四日胡前警甲所長胡靜軒（胡係本縣籍現程二君分投私第省親云

○農務會成立會所

台安縣農會向無會所僅有虛名新任會長程興榮副會長張立南爲整頓農務起見於日前（一號）將縣署前王姓房租妥八間作農會會所以備進行農事云

▲錦 縣▼

○陳所長注重衛生

錦邑街道向無公立廁所以致往來行人隨處便溺夏日暑氣薰蒸於衛生大有妨碍警甲陳所長爲清潔道路起見特令各胡同皆設廁所現已成立者計三十餘處行人便溺皆有定所矣

○治愈傷兵之調查

錦邑第二院成立數月先後由關內運到傷兵三千餘名院長魏伯康對于手術療治備極用心現在治愈者已達全數三分之二其餘三分之一尙在療治中至於醫治無效因而殞命者僅二三人該院長手術之精於此可見矣

○俱進會籌備學校

回教俱進會錦縣支部以清眞學校歷辦十數年仍屬一級無甚起色雖因經費支絀亦因民不知識字之故致失學兒童爲數甚夥如不力謀整頓不惟回教人材無從造就并有負國家普及教育之本旨該會有見於此已將清眞學校接收辦理前呈請增捐擴充級次早蒙縣署批准出示佈告在本月十一日實行增捐茲經該會推舉辦學籌備員十人齊赴該校參觀教室是否敷用桌橙應否添置均在考核中至籌備花費由各職員先行墊辦此後負責有人經費籌有的欵清眞學校當必有一番起色焉

▲法 庫▼

○李知事奉令晉省

縣知事李澤生昨奉省令趕速赴省對於清丈事宜有所諮詢是以該知事於日昨（二日）買車南下赴省晉謁當局云

○張院長靈柩到法

本縣衛生醫院張前院長介眉學品兼優於客歲秋間赴德留學意在深造詎天不見佑竟於本年六月間在德患病請假歸國行至俄境病勢加劇與世長辭家人得耗遂遣人將屍體運回於月之三日午後二句鐘到縣各界人士咸迎於東門外以盡哀悼之意云

▲依 蘭▼

○女校附設平民校

縣立女子高初小學校現值暑假校舍空閒教育所長呂調陽乃在該校附設女子平民學校招生一級共四十名以一月爲畢業期現已按日授課赴校學生極形踴躍將來平民女子又多數十識字者矣

▲通 化▼

○學界宴會主試員

教育廳派來覆試女師委員裴崇紱曾充本縣中師教職多年對於舊同人感情頗厚此次來通主考學界人士十分歡迎昨日（三十一）該委員考試已畢學界中人假教育公所設宴爲裴君餞行今日（一號）有雨明日即啓旌去

桓云

○江指揮勦匪回通

六縣聯防總指揮江存請所長於前日（二十）由金川回通聞爲防務一切須與警務處長磋商及請示機宜大約不日即行赴省云

▲東 寧▼

○馬知事奉令赦囚

署東寧縣知事馬紹融前奉省憲轉奉北京張大元帥赦令對於所押罪犯無不從事審查照例施行現已釋放囚犯七十餘名逐案審訊當堂訓誡謂爾等此番被赦出案務須各安生業勿再重蹈法網自干戾咎等情聞轄者自由釋放罪重者取保開銷於此足見馬知事關心治安注重功令云

○周營長公畢返東

駐東吉黑榷運緝私騎兵第二營營長周彬前因該營應辦事務必須赴長春總局面謁該管局長稟陳一切現已事畢返營照常供職云

▲樺 川▼

○改選農會長餘聞

樺川代理監督唐純禮因農務會長期滿改選數次終未選出嗣於六月廿四日選出趙子鈞正會長各區仍有反對者昨日因平政區王福山辭稱趙會長在前任對於會務之進行攤派會費均無公正之表示大半私心用事又聲稱民國之主權在民他人不□奪取人民之自由選舉權□監督知縣士某拘押縣署使之自行悔改云

○郵局長赴哈投考

哈埠吉黑郵務管理局爲整頓郵務起見恐所屬郵務人員不合時宜於前日頒到命令凡各城郵局長分期到哈投考以資進行樺川廖局長昨日遵令赴哈投考局務派三姓助手代理云

批 示

◎省長公署（五日）

▲劉鳳山 呈爲迭蒙縣令延不照辦懇派員秉公照判執行等情由批仰黑山縣知事迅即查明秉公辦結

◎交涉署（五日）

▲闞繼輔 呈爲催辦闞繼輔招租韓人種地由批仰瀋陽縣秉公辦結具報

經濟彙誌

◎金市已見轉機

▲同業紛紛補空…價漲起三兩

混訊大條及美銀價均無更動標金市況已見起色同業如恆興大德成久泰等紛紛補空人心甚堅外匯遂亦俏俐銀行大致曹出日金二三百萬元開亦有買進七八十萬元英金約有十餘萬鎊交易早市初漲數錢嗣因落兩許大條未動日美匯兌已加一二五是後復漲二三兩因外匯挺秀買戶猶夥午後初似見萎嗣則轉健最後收盤較上日計漲起三兩茲將全市經過情形詳記於后九月份初開計加五錢爲三百六十四兩四錢九點另跌至六十三兩五錢而日金銀行買進七五〇六二五既而七五一二五先令開出漲爲六十四兩七錢因日金掛大二五均盤穩健銀行售價七五一五故又加至六十五兩五錢未幾時小落三四錢嗣後各匯緊計先令由安達住友售至正金數萬鎊價計二個六辦士九三七五又日金由正金以及華銀行賣出數十萬元價七五二五至七五三一二五十點光景漲爲六十六兩二錢其時正金吃進三一二三十點三刻回至六十五兩四七五三七五華銀行互有成交價七五七五前日金須結錢各匯見鬆十一點後復加至六十六兩二錢買戶不忘午刻收市爲六十五兩九錢下午開出六十五兩六錢又小至六十五兩四錢因物品開盤見小之故嗣後復俏二點半後益挺銀行售出日金七五三七五吃進花旗六十二元半至三點左右高至六十七兩一錢以後僅降去數錢先令由麥加利售去一二萬鎊價二個六辦士八七五四點後略加四五錢日金以七五四三七五結出人心頗堅至四點三十分閉市收盤計爲三百六十六兩九錢較上日計漲三兩一日間最大價三百六十七兩一錢最小價三百六十三兩五錢計有三兩六錢之漲落結價七月期三百六十八兩八月六十七兩九月份六十六兩補水午前三百六十八兩午後六十九兩云

▲四鄭線▼ ▲吉長線▼

奉天

大豆	十五元〇角〇分
豆餅	十四元〇角〇分
豆油	十五元五角〇分
白小豆	九元五角〇分
豌豆	九元〇角〇分
粳子	十一元〇角〇分
谷子	六元五角〇分
粳米	廿六元〇角〇分
元米	十一元五角〇分
小米	十二元〇角〇分

奉天

現寶銀每兩換小洋	十三元〇角〇分
足金每兩換小洋	四百五十元〇角〇分
赤金每兩換小洋	四百五十五元〇角〇分
紋銀每兩換小洋	十三元五角〇分

天 奉天 昨日之溫度 較去年是日 南東風 晴

飛鴻折翼記
駕駛員有術難施　天魔曼舞迷人眼　雲裡神機墜不飛

比窺翩翔。昔空未已。邇來歘歘然。錚錚然。長鳴雲淡之中。而輕飛機樓之上者。三三五五。率皆海陸軍大元帥發祥地奉天東北航空處中之飛行機也。蜻蜓曼舞。鴻雁橫征。點綴昇平氣象。不嘗舜日堯天。而雨順風調。百物價廉。似此情形。夫人當之。無不有老將登極鄉關安寧之感。固與昨年京師居民之觀天際黑影。及日下徐蚌一帶之聞聲驚駭戰慄。有不可同日而語者矣。季夏盛暑。薰風襲人。家家兒女。罔不門外乘涼。拍手作歌。迨至最近數日。且無人不以仰觀飛機。爲覺極爲有趣之事。蓋既喜其翩翔甚低。而又奇其薄暮往復盤旋不能以遠去也。奉垣百姓。十年以前。未見何爲所謂戰爭利器。且亦不見何爲所謂外洋飛機。自航空處成立以來。罔不大開眼界。雖然。數年中終日掠空。幾亦視爲平常。無人奇之。而關內屢生戰事。所有飛機盡往燕豫。屈指計之。業已一載有餘矣。不意溽暑炎天中。而錚錚之聲復作。因久寂而忽聞。所以人人悉欲遠觀之也。有某飛行駕駛員者。航空處中所聘得手術精明之俄國人也。自御風騰空以還。即以技術飛行爲表現才能手段。此諸駕駛員欲與伊頑頡。乃有朝暮之特殊技術小演習也。該俄人以日來演習。技長儕輩。時時爲所欲爲。緣此竟有損壞機體傷及自身之事發生。欲悉其實。則請舉述其事。航空處有複葉式與半複葉式飛機數種。就中爲該俄人所愛乘者。則爲半複葉式。此機伊駕駛數日。低昂進退。罔不裕如。獨至四日午後八時頃。而大生其障碍者。蓋非機體先生障碍。實則其肉眼先生一幕障碍而已。先是伊飛翔高空。向值日午。迨至萬泉河畔。遊人聚集。伊則乃欲巧作低空飛行。要不外冀人觀其絕技。並自鬧俯瞰萬泉河上之紅男與綠女耳。機既下降數千百尺。釵光帽影。橫檻直欄。但入目中。其間使伊最願停機而愛觀者。尤爲東部体育場中夏季暑期女子學校學生之舞蹈遊技是也。爾時。青裙白衣。天魔曼舞。一舉手一投足間。頓使機體遙爲發生障碍。不啻美國羅鵑奇書中所述一青年見梅丟薩神獸之目。立變白石。發動機運轉不靈。向之錚錚然歘歘然。翩翔雲中者。今竟鏗然而墜。諸運動之場上矣。所幸尚能滑走。而僅僅折其一翼。伊亦未受重傷。然鬧場遊人。咸有不爲伊戰慄失次。驚譟駭絕者。翩以天色漸黑。人皆散去。伊乃通知處中。以求載歸收拾。自是諸駕駛員等。咸有戒心。是以昨今兩日。萬泉河上再不聞有錚錚然之聲仍盤旋於人人頭上也。惟當時觀者。咸具感慨。略謂如此逐日喙落。亦無不可。何則。南北交兵。機歸無用。如非翼折翅摧。猶必日糜油餉。似此無端斷送。不惟奉天人民之福。抑亦中國人民之福。否則。碧眼人爲樂還技。雖保其不以擲殺人爲其最快之事。是正發鮮地上之飛機。而實則竟以發生大禍也云云。

東三省雜報

△奉　天▽

新委處員　東三省保安總司令部軍務處少校處員某因有他就辭職。業經照准遺席當局查有軍官馮樹仁堪以勝任。特於五日委爲處員以資助理云

修化驗室　東北大學理工科因實驗課程居多。特在北陵該校附近另擇一地修築化驗室。聞已興工。約明於秋節前後告竣。以便開學後新舊各學子實地練習云

義捐數目　日警署于巡捕等二人殉職後。日側有志者爲之募集弔慰義捐。最近已募得金票二千六百一十六元六角。奉大洋二百八十元云

飭查委員　省公署因法庫縣清丈委員孫玉堂被人呈控索賄狹私等情。是否屬實。必須澈查。特于昨五日飭令法庫李知事秉公查核辦理云

調委區官　瀋陽縣警所庚所長現以第一第四兩區區官均行出缺。亟須委人以專責成。特委孟營長爲第一區區官范文明爲第四區區官。並呈請警務處加委備案云

招募新兵　東北陸軍第十五師因缺額太多。特派該師副官劉夢熊赴北省招募新兵八百餘名。業已招齊帶回原防。從事補充云

添招女工　大東關華盛毛織女工廠現因營業擴充。原有女工不敷應用。特行佈告添招女工十名。年在十五歲以上二十五歲以下者即爲合格。月薪奉大洋二十元云

白拿扇面　小河沿臨時警察分所巡警關某前在李家床子換粘扇面一個。次日又赴該床拿一扇面。數日之間連拿五個。分文未給。算白送禮。其餘床不知拿有若干云

無燈被罰　西站某洋行柜夥陳子林於昨五日午後八時進城辦事。因車上無燈。行抵西關。被警察瞥見。當即帶署轉送警廳罰現洋五元釋放云

賭犯送懲　瀋陽城南渾河堡警所日前捕獲賭犯胡保芳等多名。連同賭具賭資於昨五日派警押來送交警廳分別懲辦云

病丐自斃　小西關同善堂內之病丐療養所早已有名無實。而存留病丐却不在少數。當茲伏熱之中。烏時有自斃情事。前二三日見有由該堂抬出薄棺兩具。昨五日又見抬赴南門外埋掩者兩具云

△長　春▽

檢得煙犯　昨四號陳鎮守使諭令軍警實行大搜查。各要隘處均有軍警搜翻。在三馬路搜獲民人孟煥臣烟藥少許及其他罪犯數名。當交二署咨送法廳訊懲云

無理取鬧　本埠朱家大屯有賣瓜之鍾廣義將挑擔置南墻隅。該處小孩趙前窃瓜即跑。鍾追之。將瓜奪回。並拳擊兩掌。立時號哭。傍觀人蘇某搶其扁担。猛力擊打。致將鍾之頭部打傷。當拼五署。聲訴署長。解決不了。遂將原被送法庭審訊云

逃婦借宿　昨四號將晚時城內南街有民婦劉王氏者奔於陸軍二十七團借宿。當經兵丁趙某送署請辦。該婦供稱寗津人。移居開原。因私放貸款被騙。恐爲丈夫知責。客歲潛逃來長。途遇劉姓婦攔請來源。即以實告。至其家數日後。商議改嫁。未允。劉經人持槍威嚇。始行應允。嫁於桑家窩堡張姓爲妻。今私逃。意尋本夫等語。正核辦間。張某來城。尋悉至署聲訴。並云王氏以市錢六萬吊在頭溝經媒聘定云云。當以案關潛逃。原被併案咨交法廳訊辦

△營　口▽

女師招生　創設女子師範學校一事。已成事實。茲經教育所長姜伯呂呈請以縣立第一小學校校長王志中爲籌備專員。已貼出招生廣告(一)宗旨以培養完全人格造成普通師資爲宗旨(二)額數預料一級六十名(三)年齡十五歲以上二十歲以下(四)資格身家清白體格強健由高小畢業或同等學力者爲合格(五)年限預科三年本科三年(六)報名日期由七月廿六日起至八月十三日止(七)考試日期八月十四日(八)試驗科目爲國文算術云

籌辦中元　夏曆七月十五日爲中元節。俗多舉辦盂蘭盆會念佛禮懺。以超九幽之亡魂。今歲又屆是期。聞已由埠內各輪船公司若干籌備。如招商局仍在該碼頭設超亡場。大通公司則擬燃放河燈。至時梵聲法鼓。當必另有一番熱鬧云

△遼　陽▽

所長返遼　警甲所王子皎所長因辦理聯防並增加薪餉各事宜。於日前晉省面謁陳處長。有所陳述。事畢。於昨晚乘滿鐵列車返遼云

火車出軌　由南來之三十九列車行至張台子南太子河北處。不知因何機關車脫軌。勢難行動。當由張台子站分赴各站以電話通知。當由大石橋駛來車約一個餘鐘時。約入正軌。始行開行北往云

觸電斃命　太子河南日本電燈桿子路旁有一行人。及行至電燈桿附近。不知因何身體癱木不能言語。登時斃命。有知之者均謂其感觸電力之所致云

隊長易人　縣公署衛隊長陳玉堂因另有高就。業已辭職。遺席經董監督委李秀峯爲該署衛隊長。以專責成而重職務云

乘車撞人　昨在北大街永盛恆左右有某甲乘腳踏車飛馳南來。婦女二名躲避不及。車竟撞某婦女之腿部。並將右腳撞壞。當經警察帶往警所究辦。受撞者抬送醫院調治云

新聘校長　邑內私立第四正蒙小學校校長吳政權因試驗中學。教員已經錄取。當即辭去校長之職。教育公所及該學董鑒於校長一席任大責重。宜聘妥人接辦。聞已物色得吳宗文聘爲該校校長矣

△安　東▽

瀉症流行　本埠自漲水後天氣炎熱濕氣上蒸。一般住在受水地方之商民多患瀉痢之症。雖無性命之憂。而患者日多。附屬地日警署爲預防傳染起見。擬於日內注射防疫藥針云

巡官請假　本埠鐵路警察局巡官張愼卿任職數年。勤於公務。近因操勞過度。舊病復犯。不能支持。遂於日昨呈准短假。以便在家請醫診治云

身死何速　本埠後溝住潮戶王姓女年七歲。素無疾病。日昨午間偶在門前站立。忽然倒地。當時氣絕。經其家人驗埋。是日午後又有籃菜小販歸家正在洗衣。亦倒地身死。同日死亡二人均係倒地即死。其殆爲時疫歟

丟失幼女　本埠永安街寓客張子東攜眷候車。其幼女現年十一歲。日昨在門前玩耍。忽然失踪。找尋不獲。當報告警察查找云

戲名招忌　本埠天桂舞台邀來名伶周嘯天。所唱老生戲頗得顧客歡迎。昨晚戲碼爲慶頂珠一名打漁殺家。於晚戲市開時。經安東漁業局派人告知園主。將慶頂珠改變他戲。因局長忌其戲於漁業有關。園主從命即改唱盜宗卷。惟演戲本寓褒善貶惡之意。若淫戲故在禁止之例。而慶頂珠其劇情無可禁之理。今該局長忽然禁止。想必漁字與該局名稱相同耳。日前省垣張小軒於說書時說一篤字幾遭縲紲。今周伶唱打漁殺家。爲一漁字亦被禁止。可謂無獨有偶。惟一般顧客咸以爲從此不能得聽周伶之慶頂珠爲可憾耳

淫妓吊膀　本埠四道街高陞醫院舊址之樓上住有娼妓花玲瓏者。即與金某通姦。致金某身死之姨太太也。事後經其夫遂出伊。遂遷居於此。近日每晚至天桂舞台看戲。見名伶劉蘭秋演唱花衣淫情。蕩態。有動於中。遂用吊膀手段將劉伶勾至伊家成其好事。日來劉伶演劇。該妓眉目傳情。淫態畢露。誠無恥之尤者也

△大　連▽

埋椿禁浴　北崗子海岸埠埋之地有深坑數處。沖入海水。深可丈餘。前幾日有一幼童李慶年十三歲在該深坑沐浴。慘遭淹死。三日午后三時又有附近居民某姓子年十五歲。亦到該坑內沐浴。立即淹死。後經人查覺。將屍體撈出。抬至宏濟病院停置。以待檢驗埋葬。昨四日小崗警署與華商公議會聯名在該處訂立木椿。禁止一般人入坑沐浴云▲

戲園不振　大連市內奧町永善茶園近因天氣炎熱。兼無優伶。以致顧客減少。景況不佳。故該園班頭王起發於前日印有紅票若干向各商家銷售。以資接濟。一面又派人赴哈爾濱邀聘名伶楊瑞亭及同行三十多名。聞不日即能來連登臺開演云▲

警署罪犯　大連管內近來各種犯罪人數甚夥。據本月調查。大連警察署留置場之罪犯有九十名。小崗子警察署有五十餘名云

禁止釣魚　大連民政署以近來常有日人成羣結隊赴龍王塘水源地野水池釣魚。極其危險。又碍衛生。故決以法規禁止之。如有違反者即嚴罰不貸云

調查空房　據大連市役所調查。七月二十日至現在市內所有空房五百零四處。有四百十四處爲日本房。餘爲中國房云

泳場改定　大連中華青年會發起之第五次中華水上運動會。地點原指定潭家屯滿鐵水泳場。茲因該處竣工不久。參觀席未遑設備。多有不便。故改爲水源地天之川滿鐵水泳場云

捉獲暗娼　小崗子警察署取締暗娼風行雷厲。而一般秘密賣淫者仍不稍殺。久壽街三十六番地暗娼張寶若王英才。於昨日午後九時正在賣淫之際。被巡查捉獲。帶署懲辦云

捐贈油漆　市內東鄉町中華基督教青年會現因暑假夜校休業之際。擬將會所內部修繕。油漆事爲仁裕洋行聞悉。特捐贈油漆數筒。略表提倡社會事業之雅意。現該會所內部業已油漆完畢。煥然一新矣▲

△金　州▽

糧價低落　州內入春以來田禾繁茂。秋收可望。故邑內蓄糧之家皆持糧棧上市出售。近日糧行日見低落。苞米每斗洋二元六角。落至二元四角。高糧每斗一元八角。落至一元四角五。其餘諸糧亦逐次低落云

時疫須防　近來天氣酷熱。易生疾病。稍一不愼即染時疫。罹者三五日可癒。重者即有性命之憂。雖有醫藥難以一服便癒。居民幸各注意以免傳染焉

△蓋　平▽

禁止河浴　每當夏日城鄉人民每多在河水洗澡。遭滅頂喪命者大有其人。警甲所長高巨川因日前南河一帶洗澡淹斃者已有數起。爲注重人道計。特出示嚴禁。略謂時當夏令河水漲發。無知人民每赴河水沐浴往來游泳。誤墜深淵。雖屬死於非命。究係禍由自取。爲此嚴行禁止。城鄉人民智者誡愚。老者誡幼。父兄誡其子。如妨再有此項行爲。定予懲罰不貸云

△蘆家屯▽

洋貨落價　奉票價格漸次提高。錢法日穩。本埠內各商號所售各種貨物。其價值亦日見低減。洋貨以大洋金票爲本位。故其價值較他種物品尤爲低落云

高粮生虫　境內無旱澇之災。故年景較往年爲佳。但近來高粮發生一種油蜜。據一般農人云。小河子張家屯一帶油蜜較重。甚至有黃枯者。惟盧家屯附近雖稍有油蜜。然較他處頗輕。不足爲害云

鮮果行情　境內爲果品特產區。如驛西之老紅溝及樺家屯李家屯等處果園最多。味道最佳。現正成熟者爲秋桃(每三四個即是一斤)及秋李子。不但味美。且鮮紅可愛。而其價又抵廉。開桃子每百斤只售五六十元。李子每百斤五十餘元。故一般商販爭買運輸云

豆油暴落　錢法平穩。各貨減價。尤以豆油減價爲最多。四五月間每斤漲至二元有奇。現在每斤落至一元三四角。故現在爭買居奇者頗爲不少云

看戲失歘　前饅頭山演戲時。有一類似農人者。年約四十餘歲。在該地買食香瓜。化洋壹元。竟被小綹議破。內有大宗奉票。該農某猶未之知。順便看西洋景。註意觀覽。內之大宗奉票已不翼而飛矣

△牛　莊▽

優恤巡長　警察五區第一分駐所巡長白作賓充差有年。辦事忠誠。頗爲上峯所嘉許。不料一病月餘。竟於四日午前逝世。家貧子幼。殯葬無資。經區官金喜亭給小洋二百元。用充殯資以慟國魂云

△鳳　城▽

所長對調　本邑警察所長陳毓芳前奉令至省警務處令與本溪縣警甲所長時達岫對調。現時君已於日前乘安奉車抵鳳。當即入所接鈴視事。陳所長亦於是日下午十一時攜眷乘車前往本溪警甲所接鈴云

豪富通匪　邑西南尖山窰村富豪王士維其故父王振邦以豪霸致富。其子惡劣猶甚於前。幾年避匪來鳳。客歲在城街菸袋胡同置買房園一處。大興土木。修築房舍。工料華麗無比。自頭門二門至內舍所有門窗均已磚雕彩畫。光耀甚屬壯觀。現下正在督工興作間。忽於日前早五鐘時有警甲總指揮宮文超協同區官張志尚帶領警甲廿餘名將王士維房宅圍住。即將王某拿獲綁縛。並將其房戶孫忠謀等抓獲四名。遂將該王某屋內搜尋。當在地板下地洞內搜出大槍三桿。手槍一顆。匣槍一顆。子彈若干。當追問槍票。據云無有。遂將王某及其房戶孫某等五人帶交警甲總指揮部。當經宮文超所長同省中視察長訊究。未悉因何。有云在省有人控伊通匪情形者。有云由省拿獲匪首通天好供伊與匪接濟子彈者。又有云匪首五湖時常來城在伊家住宿者。通匪情形其說不一。日昨堂訊甚爲嚴密。闢訪確再行續誌

△孫家台▽

煙土落價　本驛附近農民所種之罌粟刻已將烟漿收割完竣。聞每兩烟漿售價十三元。尚有待價而沽者。還來好西土每兩僅售卅五元之譜。較前日每兩跌落十五元有奇云

爛瓜宜禁　本驛北街柴草市爲鮮瓜鮮菜交易之地。多將腐爛瓜菓賤價出售。一般勞動者貪賤購食。値此炎天時疫盛行之際。最易發生霍亂等症。望一般購食者亟應戒之。第不知有管理責者亦取締否

△四平街▽

橋名擇定　本驛北道口滿鐵建築鐵天橋之橋名。昨四日經地方事務所川上融所長招集竹村保線區長白石驛長田中土木主任警察署長代理本田警部補平田平岡兩新聞記者及中日地方委員等十九名於午後一時在樓上開會。檢查各界所投之函件。取定(昭平橋)云

實地練習　吉海鐵路電報主任一日來街。在四洮鐵路局附近租妥房屋。印刷册紙文件等項。即由吉林總局派來電報生卅名就地練習畢業後返局任用。以重電務云

柴欄失愼　本街北三道街華福盛糧棧院外之柴欄堆積大宗秫稭。五日午前九時突然失愼。煙火上騰。幸是日無風。李區官率警首先趕到指揮水會架設水龍。極力撲救。至午後一時撲滅。共燒秫稭萬餘捆。値洋二千元。並未延燒他物。亦云幸矣

△錦　縣▽

主要科目　高橋省立第四師範校長胡蓮凡對於校務無不力求整頓。而於學生課程尤爲注意。特規定國文數學英文教育四科目爲該校主要者。年期考試如有一門不及格即行降級。故該學生均特別注意云

三次放賑　駐錦熱奉吉江四省慈善會兩次放賑救濟錦縣及錦西二縣之災民。已誌本報。茲聞該會又由吉江兩省募集第三批賑糧二千石。於三日由京奉鐵路運來。在錦站卸糧一千石。在女兒河站卸糧一千石。專爲救濟貧民之用。該會累次放賑。實惠及民。眞可謂萬家生佛矣

△松山鎭▽

自由放槍　錦縣商民夜間無故放槍。一往冒效以爲鎮懾。其實遇有匪警更不濟事。自昨年陳所長蒞任始雷厲嚴禁。其奈知若罔聞。近一星期間放槍之舉又復發作。每夜槍聲不下三五千響。時値青障高起。賊匪出沒無常。倘有意外之患被害者鳴槍報告。恐警甲誤爲習慣。按兵不動。其危害爲何如哉

行窃被控　錦縣西關住戶魏慶年三十五歲。素無正業。日前見隔鄰蔡姓家坑席內有奉票三十元。於四日早晨乘蔡姓家人不備。進屋窃出。不意臨行不愼。被其看出。已在警察分所指名呈控。當將魏某傳押云

聚賭被罰　錦縣西關太和街有關張韓諸姓本係農人。月之四日在園地樹下乘涼賭耍。正在地槓天九之際。被保甲第三保當場抓獲。帶所轉送總局。經福厚源柜政出爲調說。每人罰洋麵一袋了結云

西瓜滿市　西瓜登市以來日多一日。而亦日賤一日。惟今夏之西瓜異於往昔。由二十年來目所未覩之大瓜重二十餘觔。其價僅兩元左右。其他如李子桃子物美價廉。足徵五穀豐登之兆也

△台　安▽

兵匪激戰　本月四日午後五點許接到四區電話。謂匪人王金祥現已聚集匪人卅餘名。在四區半道子村打尖。被一四七區保甲偵知。已將該村圍住。兵匪正在激戰中。本縣接電後即派馬警馳往助剿。該匪此次能否落網。容訪續誌

·委派警官　台安縣警甲所長宋錫武玆以五區區官任閣卿區保長胡慶雲均因擊匪陣亡。四日特委一區巡官下文元陞充五區區官。委鄉團長趙子岐充任五區區保長。並調一區保長程旨三充四區巡官。四區巡官關多吉調充一區巡官。以警察所李巡長陞充一區保長云

△法　庫▽

諸物落價　今年春季物價高貴。迥異尋常。近日來迭見跌落。即以林米而論。原先每斗售奉小洋十元。今則七元四。林稭每百十五元。今則十元。此外諸色貨物無不減價。因此人心頗爲安靜云

捉獲賭犯　邑南周家地溝劉萬財家月之一日賭耍。寶局被警察捉獲賭犯六名。綁赴警所。轉送縣署審訊。一過各罰大洋十元以資警誡云

△通　化▽

田禾狀況　本年雨大兼有雹災。所有田禾無不受其影響。以現在之限光視之。可分爲其等級如下(一)其尤者小麥元豆(二)次者包米紅粱(三)再次者穀類。至於水田除水沖沙偃者其餘亦甚茂盛。秋後雨水調和。再無颶風爲害。則秋收尚可望也

市價漸落　近日百貨行情皆見低落。包米釐十三元。秫米相仿。小米十四元。粳米二十八元。元豆九十元。上下白麵八角。猪肉二元。錢貨亦皆落價。現洋今日(初一)落至八元四角。看此光景或能恢復原狀云

河埧應修　有地方之責者不理細事。固是當然。然爲百十甲長者遇有水火盜警。不應不聞。如上次城後壩開西關人家半受水患。嗣後所修之板壩。亦是敷衍塞責。所以一日午後之大雨新壩仍被水沖。人家仍受其害。有保民之責者何妨多籌款項。堅固其工程焉

▲東　寧▲

捉獲胡匪　駐東寧陸軍步兵第四團稽查處稽查長張景芳協同張蘇王三稽查員。在本城妓女小芬下處查見一形跡可疑之人。立刻跟踪探詢。至昨晚(卅號)在義盛茶園捉獲帶處訊究。該匪供稱名王文閣。係奉天小西關人。現在俄境雙城子居住。伊母以開設烟館爲業。前曾在寧安警察一區充差。今隨其義父李殿貴(係匪首)爲匪。玆爲父報仇。故在本縣城南泉眼河子地方將其義父盤斃。來城準情不諱。是夜住宿妓女小芬處。意欲返里。不果。竟被查獲。所供各節是實。當由身伴檢出大洋一千元之票據一紙。暨哈大洋票七十二元。一併檢同押送團部訊辦。至將來如何懲治。訪明再誌

△下九台▽

更調警官　本站道北德惠警察第七區分所長趙恩普於近日奉警察所訓令調充本所稽查長。所遺以五區分所長魯廣周調充。業於八月一日蒞台任事矣

又頒禁令　吉省自張督辦蒞任至今。對於禁烟一事極爲注意。今歲奉黑兩省有開種事實。而我吉林獨始終遵守國際條約。未曾廢弛。近又申令所屬地面文武官員各於轄境內切實調查。有無私行播種及私自售吸情事。不得姑息敷衍。以竟前功。倘有奉行不力之官員。一經查覺。定以瀆職論罪。此項訓令各機關業於七月末旬一體奉到云

擊匪得勝　本站東北陸軍第十五師之十一團騎兵二營第五連近以青樺偏野。胡匪四起。該連雷連長奉營部之命。率本連兵士四十餘名出發。行至驛馬河距站三十里之迷魂陣地方。遇股匪二十餘名。軍隊猛進兜擊。將匪人盡數包圍。四面又是河灣。雖於逃走。接仗約兩小時。匪因急於逃命。正在渡河之際。被軍隊擊斃落於水中者五名。仗後打撈多時。僅得匪屍二人。餘者飄流無踪。此外復獲大槍一枝。一併帶回九台。送呈營部核辦云

擴充警區　站北地面遼闊。民戶衆多。原有警察七區。惟第一區地面更大。本縣警察所長羅騤良擬將大興鎮第一區派出所擴充變成第八區。業經在警務處備文呈請。聞於批准後即施行設置云

强姦未遂　站北蓮花泡居民王化仁之幼女乳名金環。現年二七。古曆六月杪被南屯孫姓家中僱去拔地。晚間因天陰降雨。即在孫家存宿。同日孫家復存串門趙姓客一名。睡至夜深人靜時。趙某頓生不良之心。至王女金環處强姦。乃落花有心。流水無意。立時驚覺。聽怒交至。喊醒屋內人將趙某辱罵多時。未敢出言。未及天亮。即乘頭鴉氣出門而行。後來女以夜間之事哭告於父。其父王化仁不肯干休。現正各處尋覓趙某。去向將來能否覓見容後訪誌

△三岔河▽

槍斃事主　站西三里許大九號住戶杜某昨夜(四日)被匪進院將杜綁拉出院。杜思去後未免被其蹂躪。不若一死。免貽害於全家。遂喊叫不去。匪見勢不佳。遂將杜某一槍斃命云

△依　蘭▽

糧儎運罄　本邑各糧棧於去歲購存之糧均在松花江沿堆積。預算今年非至陰曆八月不能運竣。詎自開江以來水勢有增無減。輪船暢行無阻。所堆之儎日日運轉。現在已經運罄。一般糧商均欣欣然有喜色云

△樺　川▽

有錢便香　本街土財主某(姑隱其名)對於公益事不拔一毛。家中世傳之醜事。爲筆墨所不忍形容。去年不知因何將街基地皮施於公家。作積存谷倉。因各界送匾。是日大宴賓客。均稱急公好義。奈掛匾不多日而某即向伊交涉。因伊所施之地皮內有他人不少。後知理虧。秘密託人了結。詳細不得而知。大概由孔方兄說話。因而土財主大出風頭。前在南屯演戲酬神。每日乘滿車看戲。叫坤伶朱小霞條子一次。費吉帖數萬吊。戲還在城內除商會演五天外。各機關主任局長等繼演還願戲五天。土財主自搭男女看台兩座。伴件自得。大有舍我其誰之概

自由論壇

◎投稿者注意　本欄歡迎投稿。任憑作者對於國事及地方事宜自由發揮意見。有所批評。然須出諸公正平允。如有意訴誹攻訐各個人者。本社一概屏棄。並須具眞實姓名於稿尾以杜流弊

▲信心●　事之動機。或由於內心或出於外力。由於外力者多不能持久。外界感動之力在初時有效。使內心不足以相應。則易致衰歇。一次衰歇之後。二次三次之感動其力寖微。馴至雖有刺激。而麻木成性。無動於中矣。動機之由於內心者。一切工作根於志願。志願既堅。雖千迴百折。亦必舍勇前趨以期達其目的。古人所謂立志所謂養氣。充乎其中。發於其外。莫之能止。故勸人爲善者。望其能從尤望其能信。(無我)

▲然諾●　輕諾者不可與有言也。輕受者亦不可與有言也。輕受善言者。亦必輕受惡言。則其所受即成爲所拒矣。輕於負責者。不可與有爲也。輕於卸責者。亦不可與有爲也。輕視人事而負責者。亦必輕視人事而卸責。則其所負即還爲所卸矣。此即所謂輕於然諾之弊也。人之失信。原因甚多。而輕於然諾實爲最普通最易犯之一端。蓋當然諾之初。非必有心欲失信於人。不過或關於體面。或礙於人情。或有他種不得已之原因。而一時不能不然諾以敷衍之。他日所圖倖成固可不失信於人。不幸而不成。亦可諉之於無法。故於然諾者之心理。大抵類此。其有心欺騙以弄人者。固甚少也。殊不知一然諾之後。其事之重大責任即已負於其人之肩上。而永永不能或釋。苟不實踐。人固不善忘。而自問良心亦不能安然無事。故凡輕於然諾者。雖非欲有意失信。而實爲失信之根。自來社會上有名人物。而卒不爲社會所信服者。多受此輕於然諾之累也。古人所謂自重者。即不輕於然諾之謂也。言必信。行必果。而後能自重。而後社會之人信服。所謂自重而後能成也。不重則不成。故今人之欲獻身社會任事者。必自不輕然諾始(默)

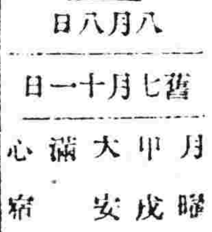

八月八日
舊七月十一日
月曜　甲戌　大安　滿　心宿

▲一白之人行事易生枝節之日宜持退縮方針極屬安全南北庚吉▲二黑之人由小口舌起大爭論宜內外注意東南北吉▲三碧之人如行投機之事終歸失敗之日西東壬吉▲四綠之人有與人相商之事結果易招口舌宜注意巽乾壬吉▲五黃之人雖視爲運氣興旺然畢竟於獲福東南北吉▲六白之人凡事無論大小均應盡心前進巽庚壬吉▲七赤之人運氣極盛獲意料以外之幸福之日巽壬庚吉▲八白之人與常人而終之日如急求立功反招大禍東南丙吉▲九紫之人欣欣然進展之日開市立業入學等無所不吉乾乙丙吉

鐵路

山海關　天津　北京　溝幫子　新民　奉天南滿站　奉天瀋陽站　洮南　開通　鄭家屯　四平街到　吉林開　長春到

[illegible]

行市

吉豆	十二元五角〇分
合豆	九元〇角〇分
青豆	十四元〇角〇分
醬豆	九元〇角〇分
[illegible]	五元五角〇分
[illegible]	二元〇角〇分
高糧	七元一角〇分
包米	十一元〇角〇分
稻米	九二元〇角〇分
糜米	一元…角…分
林米	九元四角〇分
芝蔴	四十元〇角〇分

行市

天津中交票換小洋	八元五角五分
哈爾濱現洋票換小洋	七元〇角〇分
金票每元換小洋票	九元〇角〇分
鈔票每元換小洋票	八元四角〇分

…候

最高	二九度九
最低	二二度〇
低	二度六
高	一度一

奉天萬芝堂葠茸莊

葠茸補腎丸

此藥專治男子先天不足後天虧
損少年破身太早房勞過度腎虛
腎寒精冷如冰不能種子陽痿不
興與而不久夢遺滑精腦髓空乏
腰痛耳鳴精神短少自汗骨蒸以
及婦女經脉不調赤白帶下下元
虛冷久不孕育等症服此藥添精
種子壯陽補腎大有奇功每匣現
大洋一元一打拾元整

立止嗽咳葯

專治男女老幼諸般咳嗽不論年
深日久虛損勞傷咳嗽吐血痰中
帶血傷力咳嗽肺虛痰喘睡臥不
安飲食少進內傷外感肺經不清
此藥善能止咳定喘養血清痰能
補能和能清能散管保去根永不
再犯立見功效每付現大洋四角
拾付三元五付一元八角

「此藥各埠均有代售外埠函購郵費自備」

神效虎骨酒

專治腰腿疼痛
手足麻木半身
不遂五勞七傷
服此酒神效每
大瓶現大洋二
元中瓶一元

開胃止痛丸

專治男婦心胃
疼痛胸膈脹滿
飲食無味嘔吐
惡心寒積肚痛
等症服之甚效
每付現大洋三
角每拾付二圓
五五付一元參

雙合化痞膏

專貼男婦諸般積聚
心胃疼痛胸膈脹滿
氣逆不舒泄氣瀉痢
疾遺精疝氣腿疼痛
手足麻木小兒食積
痞塊下墜脫肛肚腹
疼痛常貼此膏化痞
消積速效每貼現大
洋四角

牛黃上清丸

專治上焦風熱痰火
內發言語繁亂或頭
眩暈咽喉不利風寒
身痛聲塞不通口燥
舌乾四時瘟疫眼目
赤腫耳鳴等症服之
神效每大盒現大洋
一元小盒五角

保胎健母丸

專治婦人患墜胎者
或一次二次或受孕
之後久服此藥萬勿
墜胎之患誠屬保胎
之良藥每匣現大洋
一元

宋氏救喉散

專治咽喉諸症單雙
乳鵝喉瘟疹痘毒纏
喉花柳攻喉或腫破
爛水漿不進吹之立
見功效每大瓶現大
洋陸角小瓶參角

本號奉天省城大西關路南分號商埠北市場萬芝堂謹啓中國電話壹千壹百四十三號

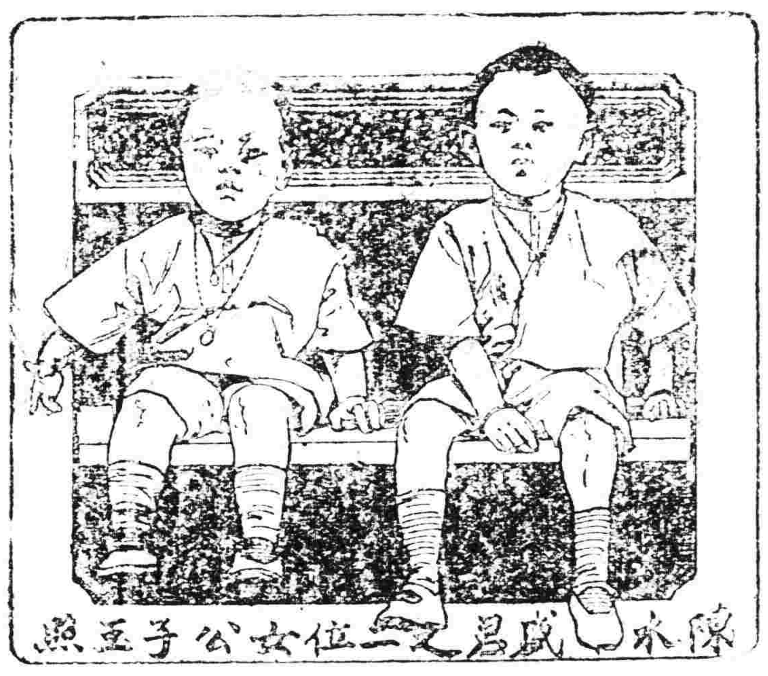

陳水成昌之二位女公子照

此係旅居遼瀋之小孩

曾患腸胃病症由嬰孩自己藥片治愈　居家凡購備嬰孩自己藥片以作小兒之靈藥者莫不立見功效或諸病也卽如遼瀋網路路郎公司及錦發公司主人陳木盛先生來函云鄙人之二小孩長名顯如次名润如往往夜間不寐啼哭不休皆緣胃不消化腸胃積滯所致嘗試各藥均不見效閱報得悉嬰孩自己藥片之功效卽購而服之詎料一經服用二小孩腸胃卽清爽病源已去均各安睡現下康壯喜樂皆嬰孩自己藥片之功力也深爲銘感嬰孩自己藥片能立使嬰孩腸胃消化有序專治　便閉　肚痛　腹瀉　嘔風　痰厥　傷風寒熱牙痛以及出牙痛苦且治蛔蟲等患凡經售西藥者均有出售或直向上海江西路六十號韋廉士醫生藥局函購每一瓶大洋六角每六瓶大洋三元郵力在內收用郵票

美女牌葡萄乾

D. Clouet & Company
新加坡經理

第一補血妙品

小包攜帶便利
食之香甜滋補
做點心最佳

美國葡萄乾公司

大連市愛岩町二二　東三省總經理
葡萄乾公司　大豐洋行

肺病之新治療法

以肺病爲不治之疾者　已屬過去之夢　苟有適當之療法　必能治癒無疑　是蓋無論何人所不能否定之事實也　然歐美諸先進國　以其治療法及豫防法之完備　故肺病患者年々減少　顧我東洋如中日兩國　反年年增加　雖由於風土氣候之關係　亦以其療法之不完全使之然也今舉世界各大都市中肺病患者之統計如左

中國北京	人口百萬人中	肺病患者	五六〇九
日本東京	仝	仝	四六八二
俄國俄京	仝	仝	四五五四
德國伯林	仝	仝	二三九五
英國倫敦	仝	仝	一九八〇
美國紐育	仝	仝	一七五五

由是觀之　我中國爲世界上唯一之肺病國　年々犯於斯病者不知凡幾　是由地勢使然以其烈風而砂塵多　加以天氣乾燥　故患呼吸器疾病者亦自然多也　顧現今之肺病療法如（TUBERCULIUM）結核素注射　血清注射　空氣療法　營養療法　藥物療法等其法甚多　雖各專門大家　競唱己說　研究不遺餘力　究未達於完全之域　不可不稱爲一大憾事也

本藥房發賣之康素乃肺結核　最新之治療藥　經本藥房多年之研究　應用最新化學之智識所配合而成之良藥　用之於肺病初期卽肺尖加答兒肋膜炎　氣管支加答兒等　其効殆百發百中　雖第二期第三期之重病亦能使病勢大退　而減其苦惱　康素者參考東京京都及各大學病院內科所用之　肺病患者之治療法　以德國羅亞爾公司特製之著哥兒爲主劑　而配以健胃壯腸鎮靜諸良劑所製成者用諸肺病患者　其効驗如左

強肺　新藥　康素

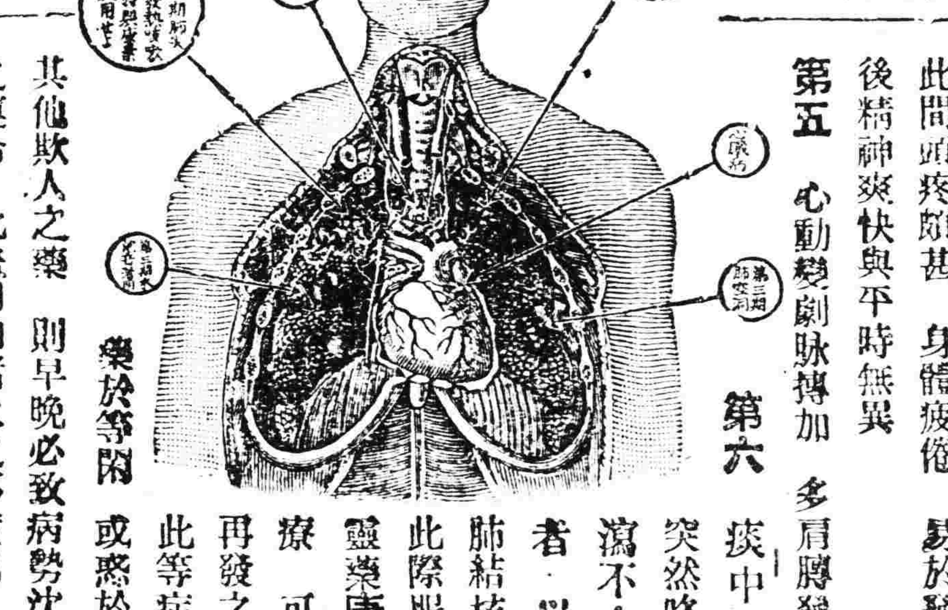

第一　健胃腸　助消化　增食慾　長營養使体重大增
第二　有殺菌防腐之効　能防結核菌之繁殖且使死滅
第三　解熱　治頭痛　胸痛
第四　制止盜汗　夜間得以安眠
第五　能使精神爽快　元氣旺盛　活氣促心跳
第六　止嗽　祛痰　防咯血
第七　可使体力强壯　對於結核菌毒素之抵抗力增大

以上所述　强肺長壽康素對於結核諸症　及特種之靈藥　實有起死回生之効　其爲現今環球上最進步之靈藥　已爲識者所公認　固無待本藥房之喋々也　肺病患者諸君　其速服斯藥以浴再生之幸福　此本藥房所不勝希望有也

茲舉肺病患者易發之病症如左以供諸君之參考

第一　夜間就寢後或早晨初醒時　則起咳嗽有綿延至一兩月者　咳時有吐痰者　有不吐者其不吐者稱爲乾咳　乾咳持久不癒有發嘔吐者

第二　不咳嗽亦又不吐痰　但覺精神不快　懶於做事　平時所好之運動散步　讀書遊戲等忽然厭棄　活潑果斷之性質　變異急性優柔不斷陷於睡眠不足瑣事細故　易致驚怖

第三　胃腸無病　而消化不良　食慾不進身体漸次羸瘦　体重銳減　皮膚蒼白　易受風寒　婦人則月經不順

第四　別無原因　而每日午後二時至六時之間　常有三十七度二三分乃至三十八度四五分之發熱（普通健康人之体溫三十六度七八分）此間頭疼頗甚　身體疲倦　易於發汗　而解熱後精神爽快與平時無異

第五　心動變劇脉搏加　多肩膊發酸易於逆上

第六　痰中帶血　或有突然咯血者又有久瀉不止聲音嘶嗄者　以上所述　爲肺結核初期之症狀此際服用强肺長壽靈藥康素　愼重加療　可以全治而無再發之虞若諸君有此等症狀　而視此藥於等閑　或惑於人言　服用其他欺人之藥　則早晚必致病勢沈重而陷悲慘之運命　此盡明如睹火之事實也　至第二期第三期之重症　則無論何人　一見卽知其爲肺病患者　体溫則自朝至夕昇騰　咳嗽　不止咯痰不已　身體羸瘦　手足纖細目眶內陷顏色蒼白　頰肉大脫　呼吸困難　肋骨高聳　其可憐可怖之狀如此　然苟服藥及治療法得宜　亦不至全部無効若服用康素　而守本藥房所指導之養生法　必能治癒而求完全之効　諸君不必失望但速服康素而已　早服一日　卽早收一日之効　而得免於苦痛也

普通康素藥價　二十一日分　金五圓五十錢　七日分　金二圓

特製康素藥價　八日分　金五圓　十七日分　金十圓　卅六日分　金廿圓

康素中國各埠大藥房均有代售就近採買爲幸

發售所　大連市山縣通一丁目　順和公司藥房

市（日）電接

上海匯水賣　七七兩□分□
上海匯水買　七七兩八分五
大連匯申　七三兩二五
上海標金　三七七兩五

所引　現物　成交額　八二〇〇千　後場
所引　遠期寄　引
八月限　九月限　十月限　十一月限
一、八八五　一、八五〇　一、八四五　一、八四〇
一、八七五　一、八五〇　一、八三五　一、八二五
八月限　九月限　十月限　十一月限
三、一三　三、一七　三、二　三、一三
三、一三　三、一二　三、一七　三、一九
所引　現物　八三九、〇〇　八三〇、〇〇　後場
高粱（奉小洋建）　七月限　八月限　前場寄　前場引
所引　八月限　九月限　十月限　前場寄　前場引
七、一〇　七、一八　六、七八　六、七三
產特　八月限　九月限　十月限　前場寄　前場引
七、七三　七、八八　七、七三　七、七四
產特　八月限　九月限　十月限

神皋雜俎

歡迎投稿

社會小說　哀史（四二）

（法國囂俄原作　儒丐穆辰公譯）

第十一回　露破綻絕處逢生　低星埋跡人海

此時。他要開了窗戶。看看那出去的人。到底是甚麼不是。既而一想。我。若開了窗戶。雖然看得見他。他也看得見我。假如被他看見。那如何是好呢。所以他始終沒敢開窗。但是他以爲在此不能久居了。必得另尋個躲避的所在。但是他究竟往那里去呢。在這大日落以後。他慢慢的下了樓。到了街門口。向左右看一看。見街上行人稀少。不見什麼可疑的人。或者在背地裡。已有防着他的人。但是他也沒工夫這樣想。他以爲此時不可失。只此便逃。連忙跑上樓來。拉了窦賽的手。說。快跟我走。這正是纔逃虎口。又掛狼爬。不知蔣布善若者窦賽。果能逃出與否。且看下回分解。

譯餘贅語

此回文字。漸入蔣布善的本德。前此洋洋數十萬言。或以偵正爲主。或以芳婷爲主。或以窦賽爲主。而蔣布善者。特主中之賓而已。自此以後。始以蔣布善爲主中之主。而哀史之最哀處。亦由此而發其端。

前此十餘回。蔣布善雖有畏捕逃亡之事。然乃其獨自一人。故來去飄忽自由。今則有一八歲小兒爲之累。彼雖有好身手。將何術而兩全乎。東方歷史。以能存孤爲美談。然有出之於受恩深重之人。若蔣布善者。以一言之諾。竟取遺孤而撫之。且身不自由。惡法律。惡偵探。無日不躡其後。而竟撫養俾成人。且爲覓佳壻。天下俠義之舉。尙有過於此者乎。夫殺人報仇。俠客所爲。然一刹那間事耳。若常在憂患艱難之中。永在緝捕尋訪之列。既全其身。又全人子。而且無暴行以加人。如蔣布善者。古今東西。實一空觀之大俠也。

蔣布善自救人墜海。巴黎新聞紙皆謂其已死。雖警察比態之精敏善具。亦不能不信其爲已死。然則。蔣於僻巷。撫一孤雛。在巴黎人海中。常不至使露馬腳。不意詞關之嫗。疑其爲人。既窺其隱。又探其蹤。報之警察。防此巨盜。亦意中事耳。即警比態之裝扮乞丐。想亦疑此盜人。即爲蔣布善之復活者。可見無老嫗之告密。即警察亦不注意。況比態乎。惟老嫗所告者盜。而比態乃因以得蔣布善之所在。張線而捕之。後半部無數驚心動魄文字。皆由此而出。老嫗雖爲蔣布善之小人。而未始不爲讀者之醒木也。（此回已完）

筆記

文藝叢考再編　序志（陶明濬）

劉氏又曰。去聖久遠。文體解散。辭人愛奇。言貴浮詭。飾羽尙畫。文繡鞶帨。離本彌甚。將遂訛濫。按此言文人好奇之弊。由百世之上。至百世之下。莫不受此害。在已尙不自知。而旁人已代之惜。然此通患。人人所同。此方惜彼。彼亦惜此。奇之一字。眞不可苟爲也。士而好爲奇行。則必不近乎人情。士而好爲奇語。則必不合乎常理。以之施於文。詭譎百出。自以爲美。人但見其陋而已矣。亦經之文。何嘗如此。學之不善。而解散其體。則六經之義晦。而六經之用窮矣。辭人如是。則與經相去日遠。日言明道。其道何由而明。日言窮理。其理何由而顯。遂至道喪文弊。而後已。此其風氣。亦化爲甚。劉氏之言。益有所指也。六代之文。以齊梁爲尤靡。劉氏生於其間。乃能得見其大。爲人之所不肯爲。言人之所不能言。可不謂爲豪傑之士乎哉。

言貴浮詭。爲文士之大疾。一入此種窠臼。便不能自反。且文章之爲體。必內外悉稱。義理互乎其內。所以感發人之心。言辭溢乎其外。所以怡悅人之目。二者缺一不可。今一涉浮詭。二者交無可觀。而文章之事壞矣。義理云者。非特老莊之言。不可以沿襲。即六經孔孟之言。亦貴乎能有變化。不可取其面目。一無發揮光大之用也。魏晉齊梁之文。其中所蘊之義。所含之理。多半老莊之旨。不則釋氏之言而已。在已心一無所得。在已言一無所明。千人之文。猶一人之文。但爲老莊作奴。而毫無進步。「近學術政事。悉無可觀。豈不由於此哉。且文章爲言語。言語發於心。文章既不能自立。則發於心術。而見於言行者也。今國人心。以之疲痿。爲臣於虜廷。青衣而行酒。其言卑。其心與之然息息相通。令人危懼者也。在今日而不可不戒。

誦詩隨筆

讀衛風（遼陽袁金鎧潔珊著）

洪奧。美武公之德。工夫氣象。俱寫得出。如金如錫。鍛鍊精純。自不待言。如圭如璧之溫潤。計屈生質言。不若就涵養言之。學問能變化氣質。溫潤則其效之自然流露者也。考槃。敘隱居之樂。弗諼。弗過。弗告。樂至於弗告。則默默獨喻。桃花流水杳然去。笑而不答心自閒。碩人。爲洛神開情。諸賦所本。美人香草之意也。氓。遇不以正。後悔無及。比匪之傷。可爲殷鑒。竹竿。守禮。芄蘭。無知。河廣。義重於親。宋桓本賢君。如此夫人。而有大歸之事。殊不可解。伯兮。首如飛蓬數語。開後世無限情至之語。有狐。思嫁。木瓜。報德。

讀王風

黍離。從箕子麥秀歌化出。文體不同。則時代爲之。漢廣末四語。反復詠嘆。周之盛也。此詩末六語。反復嗟嘆。周之衰也。二詩神味均有獨到處。君子于役。君子陽陽。一愜思。一安常。揚之水。微弱已極。中谷有蓷。仳離自傷。兔爰。不以有生爲樂。國至此尙得謂之國乎。小人得志之秋。賢人之言則如此。葛藟。尙有冀人哀憐之意。而終無所濟。蓋常人之見。至水窮山盡。始知人情之薄。世路之難矣。采葛。不似淫奔。大車。能明政刑。可謂庸中佼佼。丘中有麻。亦不似淫詩。（未完）

戲評

伶史（三十七）

程長公儒丐著

許蔭棠世家第二十

許蔭棠者。京東薊人也。家小康。世業糧販。蔭棠貌魁梧。性忠篤。鄉曲中稱爲長者。喜戲劇。嗜之成癖。有裕寶大者。梨園中人也。蔭棠因與之識。因來京。主於孟金喜家。倩寶大爲之說老生劇。寶大試其喉。酷似張二奎。大喜。乃携之入諸酒肆。無間夕。逢人爲之游揚。月餘。梨園中人。無不知有許蔭棠者。顧蔭棠以票友不能登台。遂利。乃拜於稷園由之門。各園爭聘之。其佳戲以打金枝。二進宮。收羊卷。四郎探母爲最。尤長於王帽戲。其行腔運調。一脫胎於張二奎。以是顧曲者。頗激賞之。未幾以故去京。仍回東瑞。俞菊生追至其家。邀其返京。搭春台部。聲益噪。厥後。汪譚兩派大興。蔭棠戲漸失勢。今則殆無人過問矣。先是蔭棠既假稷園由得入梨園。許以利。及蔭棠成名。終無一錢以謝園由。園由怒。控蔭棠於官。有王春山者。出而調停之。使蔭棠每四日與園由錢十八千。始罷訴。後蔭棠之遇久不返。園由亦不追索而毀其契。蔭棠有子二。長學文場。不甚知名。次德義。小字禿兒。幼隸福壽科班。習武花。絕佳。楊小樓不以爲然。德義殊志。一日小樓演長坂坡。德義飾張郃。及與小樓對壘。則猛進與搏不少讓。自是小樓遂不敢輕視德義。常避其鋒。

贊曰。許蔭棠以票友鶯聲梨園。爲一時之寵兒。及晩年。雖欲爲二路名角而不可得。於以見業守者之難以立於今之世也。

談叢

財迷小傳（佩珩劉希琨）

財迷者。山東福山縣人也。王其姓。孝宗其名。愛財如命。故人皆以財迷呼之。母早故。父嗜鴉片。短簡一枝。橫吹榻上。終朝噴霧。竟日沉沉。未幾而財產蕩然。家徒四壁。無以爲生。故孝宗不得不求生於外也。民國二年六月。來營口。學切藥藝於某號。謹愼自守。用心從事。頗得執事之佳許。日月如梭。轉眼春光三度。滿徒之期至矣。而手藝亦成矣。於民六春。赴大石橋。任切藥師於某號。盡心竭力。有倍於前焉。如有外屯之書札。夜間爲之代送。藉之可得幾許酬金。每逢初一日十五日與年節之犒伙。如數合錢。不享口頭福也。至住家期。亦是核錢。而不欲休息也。辛苦數載。共積奉票一千餘圓。民九秋。又回營。住舊號。時年二十有九矣。尚未成室。同貿李某。與其提親。乃本街張姓女。年十九。嬌而醜。而財迷不杳自之醜。非親視花容不可。李與張相商。張從之。待相看之後。女惡其醜。乃罷。而癩蛤蟆想吃天鵝肉之心。從此打斷矣。民國十年正月。學賭博。輸洋六圓有零。乃大愁。繼之病。延醫診治。月餘稍愈。惟身體太虛。非善爲保養不能奏功。醫囑每日服山藥一次。以補其元氣。財迷鑑於山藥昂貴。不及地瓜之低廉。乃改食地瓜。服未久。病又犯。醫治罔効。於民十秋亡故。臨死之時。與其適友高某曰。吾肝門內有小洋五分。汝與吾拿出啦。高不應。財迷屢迫之。高應曰。早拿出啦。後知者皆以此事爲笑談。而不知財迷以此爲性命也。但三十年來之事蹟。奇奇怪怪。足堪著述。然余乏生花之筆。未能描寫盡致。財迷有識。能否笑余之癡左乎。

佩珩曰。財迷之死。死於財。而又死於賭。何者。若無民十正之賭。焉有民十秋之亡乎。而近來軍閥之爭。政客之運動。以及匪盜之擄掠。所貪者財。所求者利。倘有一朝之敗。財利俱失。空留臭名。其愛財如命者。曷鑑諸。

遊記

遊關門汀東山記（李樹青舊作）

關門山在吾校西里許。東西橫列。中斷而礦。河通焉。左右石壁聳峙。形如關門。故名。形勢既勝。風景亦佳。故人常涉足焉。庚申秋。余嘗一至其地。覺其一石一木。無不可人。山光水色。極其清幽。水鳧沙鷗。時而翔集。遊興未闌。而日已就暮。當日曾與張漸茲君。訂有暇日再遊之約。嗣以功課紛忙。未得如蘇公之於赤壁。有後遊之樂。常以爲憾。癸亥春。同學李君約余往。予不覺欣然色喜。以爲舊地重遊。宿願可償矣。是以於三月二十四日。晨六時。携手同行。時則谷風習習。曉鷄喔喔。數點殘星。閃爍有光。半鈎殘月。猶留天際。當茲暮春三月。正農功興作之時。耳有聞。無非鞭牛叱犢之聲。目有見。惟是舉趾覓田之狀。意謂清晨爽氣。農人領略實多焉。過後嶺。經哨子河岸而西。則關門汀在焉。東山則屹立河畔。山週圍約里許。後帶關嶺前則斗入水中。樹木扶疏。別饒佳趣。登山四顧。豁然開朗。東望則清涼山峯。高聳摩雲。西望則礦洞河流。蜿蜒如帶。北顧邱陵起伏。大河北之後山也。南瞻屋舍參差。鼓子樓之村落也。俯視山勢參錯。若奔若墮。又値朝霞四照。紫氣交映。氣象萬千。一旦軒露。岫西名勝。於此數觀止焉。與同人立語片時。余乃獨步一大石上而坐。靜領山水風味。因覺心曠神怡。然而撫今思昔。不禁有深感焉。想昔來遊者。有鳳城張君漸茲。岫邑李君東常。今則二君先後畢業去矣。暮雲春樹。再會何年。而日往月來。轉瞬間。余亦將畢業而去。今年今日。余於此。興離羣之感。明年今日。而吾校興離羣之感者。當又有人矣。昔人云。同來玩月人何在。風景依稀似去年。讀之不禁欷歔泣下。因書二句於石。後之覽者。其亦有感於茲詩也乎。民國十二年三月二十四日記。

雜錄

俗語討源（三八）（冷佛）

▲眼中安障（王保定撫言）。方干唇缺。性好侮人。嘗與龍郎李主簿同酌。李目有翳。干改令譏曰。措大喫酒點鹽。軍將喫酒點醬。只見門外着籬。未見眼中安障。李答曰。措大喫酒點鹽。下人喫酒點鮓。只見手臂着襴。未見口唇開袴。

▲五體投地（程榮三柳軒雜識）。沈丞相說爲樓蹟書。時禮佛其上。人謂之五體投地之樓。以對秦檜一德格天之閣。

▲人當知足（漢書王章傳）。初章爲諸生。學長安。獨與妻居。章疾病無被。臥牛衣中。與妻決涕泣。其妻呵怒之曰。仲卿。京師尊貴。在朝廷人。誰踰仲卿者。今疾病困厄。不自激卬。乃反涕泣。何鄙也。後章仕宦歷位。及爲京兆。欲上封事。妻又止之曰。人當知足。獨不念牛衣中涕泣時耶。章曰。非女子所知也。書遂上。果下廷尉獄。妻子皆收繫。章小女年可十二。夜起號哭曰。平生獄上呼囚數。常至九。今八而止。我君素剛。先死者必君。明日問之。章果死。妻子皆徙合浦。

▲惟堪啗飯（隋書賀若弼傳）上謂之曰。我以高熲楊素爲宰相。汝每倡言云。此二人者。惟堪啗飯耳。

▲何無忌諱（南史殷淳傳）子孚有父風。嘗與侍中何勗共食。孚羨蓴。勗云。益殷蓴羹。勗司空無忌子也。孚徐斂筯曰。何無忌諱。（未完）

閒話

奇怪的稱呼（三）（冷佛）

在僕婦下役們。固然無知。稱人老爺。自居卑下。還有甚的錯處嗎。但是一切稱謂。責在罪主人翁。稱呼不對。則怪罪主人翁。不懂事物。按之舊日。以記者的家庭說。先祖在日。先伯已作到落臬都統。先父已保陞道員。先叔爲軍機章京。亡兄爲護軍參領。內府郎中。記者爲內府堂筆帖式。但是在官言官。凡家中僕婢稱呼。稱先祖爲老爺。老爺兩字。[illegible]一定於一的一個制度。稱先伯爲大爺。先父爲二爺。亡兄已三十餘歲。仍叫大哥兒。連個少爺字樣。俱都沒有。來的書信封面。稱家父爲二少老爺。至先祖逝世。先父纔稱爲二老。爺。記者纔陞個爺字。直到民國七年。因還有叔母在世。僕人都稱爲太太。因而家嫂內人。還稱是大奶奶五奶奶。舍姪等輩。仍叫阿哥。自叔母棄世。我等纔又算陞了。這事也不獨記者。窮酸的家庭如此。越是闊人。纔越講究。斷沒有胡亂叫的。吾友該有體制。因尙有老母在堂。至今還稱爲大爺。依現在說。舊日的家族制度。固應改革。但是尊卑長幼。還不在改革之內。一家之中。應有家長。就讓是共和委員制。也應有委員長。在家庭裡。亦應有家裡秩序。若從打稱呼上。先就亂起。有文化的國家。可實在丟體面。

在余耳裡。大元帥張雨亭的家裡。於一切稱呼上。尙皆合禮。如胖二爺。至今還稱爲二爺。以外有幾處舊家。和幾處詩書門第。像袁潔珊世仁甫。王維宙。白佩珩。朱子樵。張紹棠。張仙舫。諸位老先生們。還能以保持禮制。其餘則少帥少司令。少師長少旅長。少處長少廳長。大大人二大人。三大人五大人。不知湊在一塊兒。用幾個大館子。纔可以盛得下。（未完）

童話

銀水閑話（五）（萬谷漁次郎投）

不能分出東西南北。沒法子。遂滿地方瞎走起來。猛然在對面兒街佛宮殿似的。有一個美麗的樓房。看着就進裡頭去了。唉呀！想不到是紅鬼的房子。我就後了悔了。可是沒甚麼法子。我很盼望有空兒。就要跑出去。而且又辦不到。不多一會兒鬼頭走來。惡狠狠的把我的一隻眼珠兒給拔去了。是這麼遇見過的事情。照樣兒的把那光景給他說了。王爺正平心靜氣的聽他說的時候。抽冷子好像想起什麼來似的說。那不用您担心。我只個人出去把您的眼珠兒給您拿回來行不行？老頭兒嚇了一跳說。那不行。你上那兒去一定又把你的眼珠兒給拔出去。千萬不要去。我實在不願意。王爺說。沒甚麼防礙。請您放心。我一定可以取回來的。老頭兒說你的意思既這樣的好。我沒法子隨你的便罷。單祈望這一去太太平平的把我的眼珠兒拿回來才好。我給你預備點兒你應用的東西。王爺說不要什麼東西。明早我就要起身

（六）

王爺等第二日天一亮。就起來帶着他那日掃掃的時候兒所得的那個笛子出門去了。王爺一出門兒就走岔了道兒了。瞎走了兩三天。過一個山又一個山的向前奔走。實在苦苦的了不得。這天太陽要落下去的時候兒。走在半路也沒有人家兒。忽然遠遠的望見那邊兒有一所極好的房子。王爺不知不覺的就拍手喜歡起來了說。莫非這就是嗎？趕走到跟前。果然和老頭兒說的樓房一樣。王爺就挨着把紅鬼住的樓房看了一遍。遂跟着就向門口兒來了。可是這時候兒。紅鬼變了一個極俏皮極好看的姑娘。好像要請客的樣子正在那裏。王爺此時一心要把老頭兒的眼珠兒拿回來。這是頂好的機會。這就小心着進裏頭去了。紅鬼接了出來。他的手正要一觸王爺身子。王爺立刻拿出來。那笛子一吹。紅鬼就笑倒了。舉手抬腳跳舞起來了。可是紅鬼還要去抓王爺的身子。王爺向後退着不住命的吹那笛子。可是在後邊兒有斷崖絕壁的山澗兒。一步也不能再向後退。（未完）

廣告

遺失地照作廢事

逕啓者敝人劉山當年在富錦縣境五區安邦河夾〇子承領毛荒壹段共計地四拾伍晌四至分明東至王殿英西至于萬順南北俱至封堆業早開成熟地歷徵賦稅有卷載證時於去歲夏令託友人執是照抵富錦縣代完賦稅詎其乘航船將照丟失獲經民知遂投富錦縣署呈明在案業蒙批准補發新照今後該照勿論流落中外人手概作廢無效故此報端特明以誌

吉林樺川縣公民劉清海謹啓

奉天匯華銀行

股本三百萬元在財政農商部及省署財政廳註冊專營匯兌存放款項等銀行業務奉票存款活期一個月月息四厘八存期延長利率隨增定期三個月月息六厘五六個月八厘五長年一分大宗存款利息格外從優

電話中一一三八　電話日一一六番

敝行由美新到培濟牌大衛牌各式載重汽車裝璜美麗製料精良汽缸六個機器堅固又到裏外帶多種外帶內含鋼片數層釘子不能穿傷又到各式汽車瓶圈小軸汽餅塞帶布等零件甚多又備大小各種五金機器建築用品自行車及新樣零件甚夥以上諸貨均由自歐美名廠購買精良用之耐久蒙賜顧價目特別低廉

招聘職員

啓者本公司擬添聘會計一員以熟習英文複式簿記而富有經驗者爲合格英文書記一名以精通商業往來書簡而對於英文公牘素稱熟手者爲合格二者月薪現大洋均爲五十元有志者勿失機會

奉天　多小公司啓

南市場中電話二一八三六號

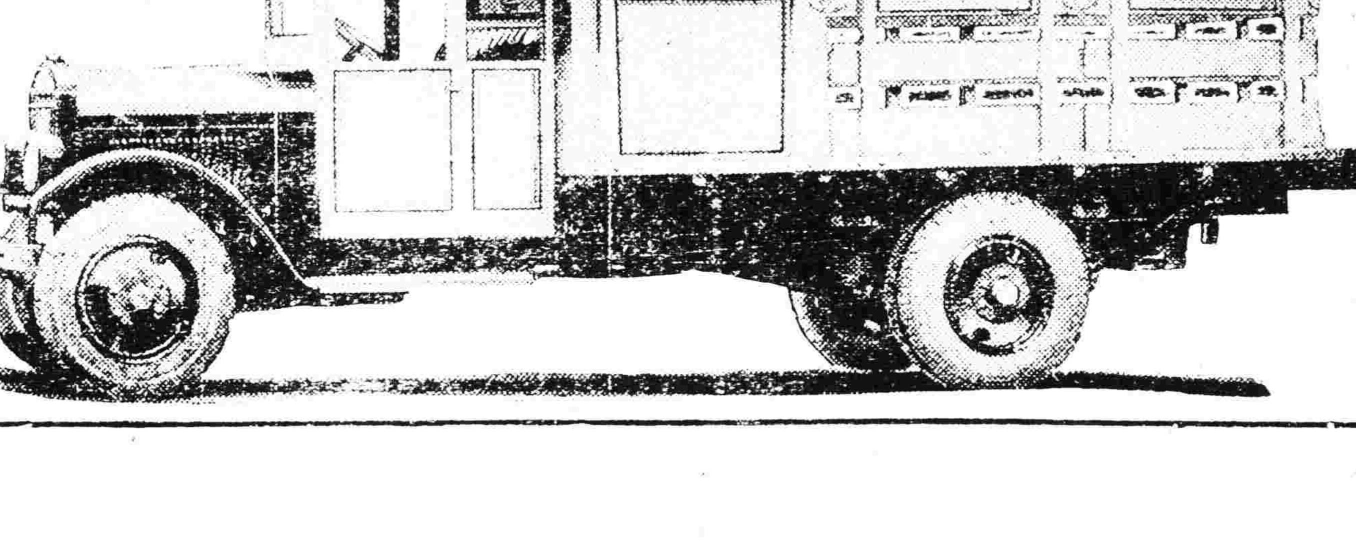

中法儲蓄會東三省總分會

優點……入會者以少數零錢積成鉅款並能得獎致富
成立年數……民國七年開辦迄今已將九年開獎一百零六次
政府立案……曾在財政外交兩部暨各省官廳註冊立案一體保護
資產……現大洋二百萬元詳載每月會單
總會……總會在北京東交民巷董事皆政界及銀行界著名人物
總分會……奉天省城設有總分會營口錦縣開原昌圖等處設有分會
儲蓄方法……每月存款十五元可得特獎八千元頭獎二千五百元或各種小獎每月存款三元可得特獎一千六百元頭獎五百元或各種小獎每月存款十二元九元六元均無不可得獎希望依此推算
收款……總分會所在地按月由會派員向各儲戶收取儲款未設分會之處按月由總分會去函提明以便匯寄而免遺忘倘併作三月一寄或半年一寄較爲省事期滿還本時紅利亦較優厚
開獎情形……每月十五號下午二時在北京最大之開明電影院當衆開獎任人檢驗臨場請會友公推代表二人執行一切抽籤事宜
發獎……每月開獎後即有號單分寄各儲戶查閱得小獎者可抵交下期儲金得大獎者立即照付毫無折扣
備有詳細章程有志入會者請來函索閱當即寄上
奉天[illegible]大西門外電車道西一百一十八號中國電話一六六五號

山東寧海州譚寅生醫士

日俄交戰前在瀋陽療病數載今歲六月二十日來瀋平在恒裕堂內寓至七月十四日到瀋陽城裡四平街福順堂內備若各縣各界諸君有多年陳疴他人不能醫治者我請試之鄙人前在瀋之時治愈多人歸樓西街路北吉順昌張掌櫃得病四月至十月百藥無效請鄙人治愈又有小西關綫局執政有病九個多月經醫多人百無效果後至小北門裡有扶乩者請上呂祖來問我病可有醫生能治否乩語云欲求名醫在海南又問何日能來七月初三是期限又問醫生到時我病能愈乎綏綏待重陽生普四張長備若有不信者於近可訪問之無空言到時多者二十天即爲回南車年六十八歲不能在外久住

大連 周水子 金州 普蘭店 瓦房店 熊岳城 大石橋 海城 湯崗子 鞍山 遼陽 蘇家屯 奉天 鐵嶺 開原 昌圖 四平街 公主嶺 長春 公主嶺 四平街 昌圖 開原 鐵嶺 奉天 蘇家屯 遼陽 鞍山 湯崗子 海城 大石橋 熊岳城 瓦房店 普蘭店 金州 周水子 大連

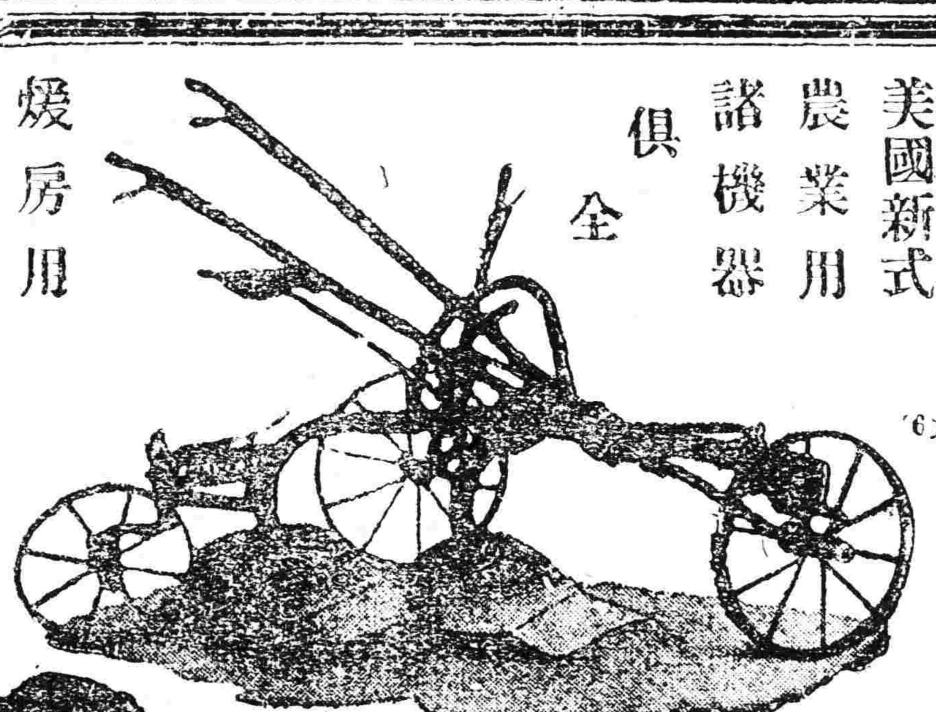
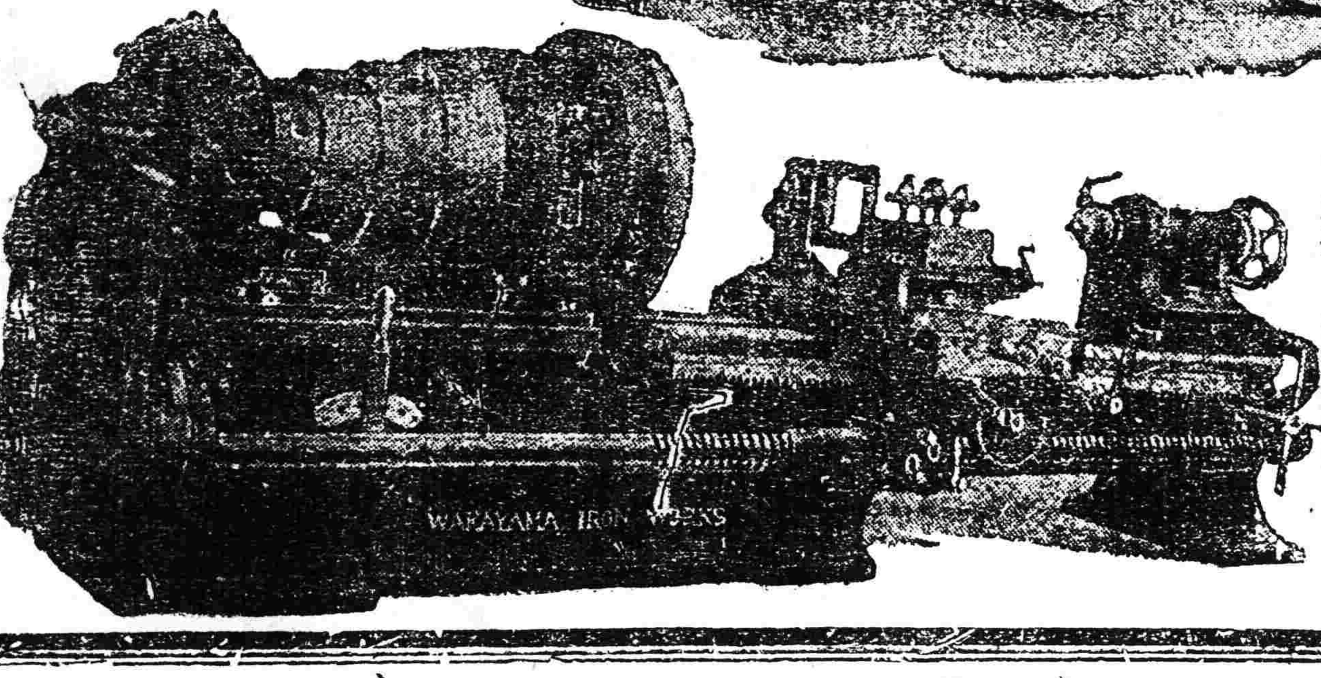

美國新式農業用諸機器俱全

鐵道鑛業工業用諸機器

煖房用鍋爐放熱滊片

鐵管滊管材料

發動機、電動機

滊爐、滊機

（6）

合名會社 藤田洋行

奉天浪速通三層大樓房

除治衣類書畫之虫唯限

令津蝿取粉

價廉有樟腦之十倍以上效力惡氣毫無

令津蝿取粉以茶匙一匙用日本紙包妥投入書畫箱中五六個絕無生虫之慮且無難聞之味有樟腦十倍以上之效力洵物美價廉便宜品也 小罐卅錢半磅一圓卅錢一磅二圓各百貨店、藥店、下雜貨店、煙草店其他皆有代售無處購買時向大阪京町堀通二令津化學研究所（振替大阪六八〇八九番）送欵購買可也

朝鮮銀行

本店 京城

支店出張所

內地 東京、大阪、神戶、

朝鮮 釜山、大邱、平壤、鎮南浦、元山、群山、木浦、清津、會寧、

滿洲 大連、旅順、營口、遼陽、奉天、奉天新市街、鐵嶺、開原、長春、安東、龍井村、哈爾賓、傅家甸、

支那 上海、青島、天津、

露國 浦潮斯德、

紐育、倫敦、巴里、其他內外要樞爲特外引均皆辦

金鶴頭油

髮洗

洗髮之餘宜擦金鶴頭油於髮上其氣質之芬芳馥郁其香味之清馨涼爽常保髮之青春兼奏美妍是故金鶴頭油與金鶴波碼脫爲諸位理髮最佳之美髮料也

煉香油 金鶴 波碼脫

金鶴石鹼・金鶴化粧品・都の花石鹼 本舖 野村外吉商店

Ford

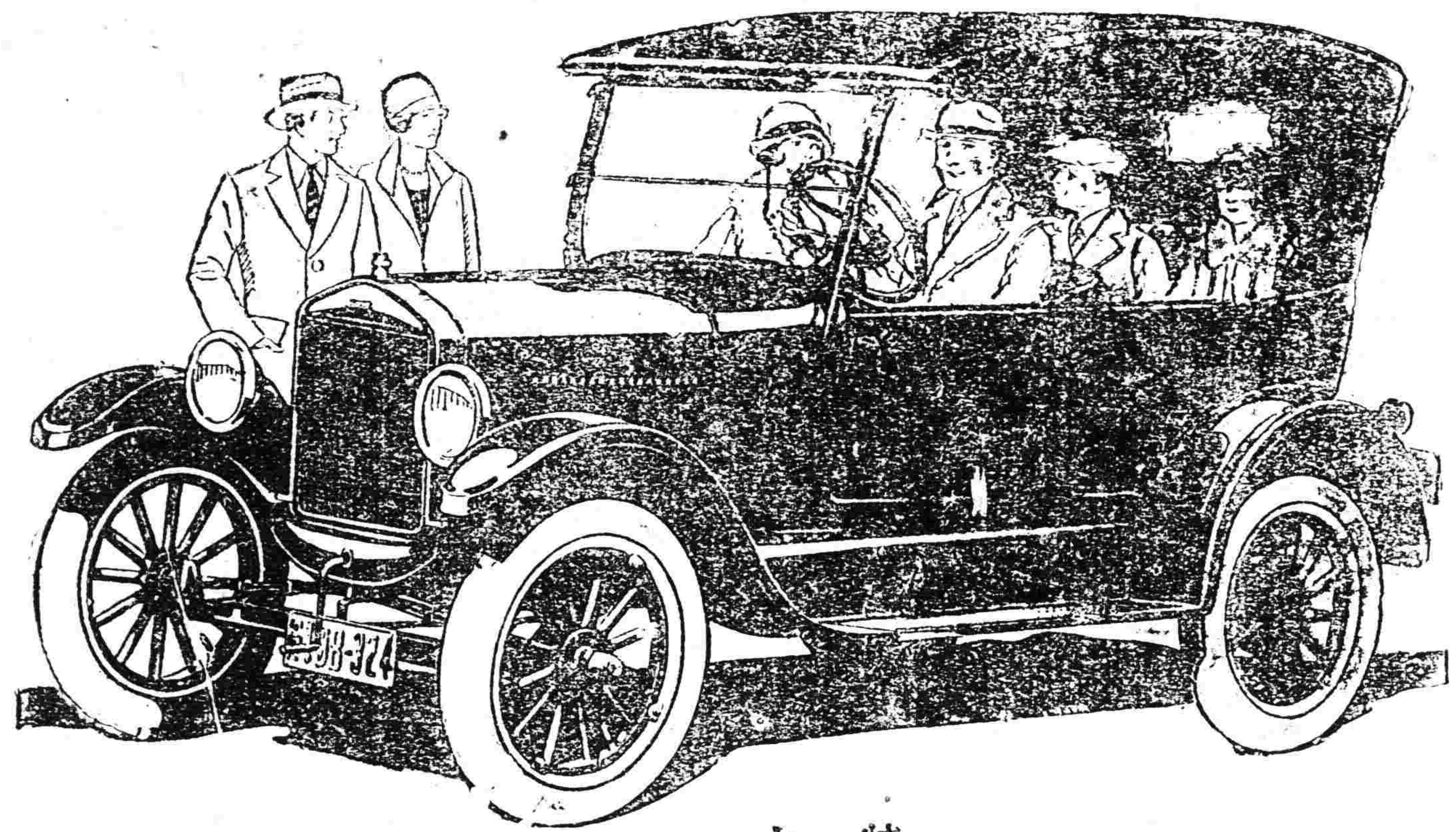

（3）

健全鑑別力

檢選福特汽車

安適運輸之改良福特敞蓬汽車不但費用經濟而且萬全安靠汽車所需要者現時福特汽車均具有之自從汽車出世以來未嘗有若現有價值者試比較福特取價！當君置備一福特汽車乘坐即可發生一滿意快感曰具有健全鑑別力選此可靠汽車車蓬較前加長脚底空位寬綽坐位改矮乘坐無厭開駛容易

福特汽車總經理

駐奉 輔隆公司謹啓

（即前公懋洋行）

奉天日站富士町三番地 日長電話一三七號

福特敞蓬汽車附有踏電滚並加大帶備用瓦圈在奉交貨價金票

一千四百九十圓

Ford Motor Company

Detroit, U.S.A.

PORTLAND-CEMENT REGISTERED TRADE-MARK ONODA CEMENT CO. LTD. DAIREN BRANCH-WORKS

小野田洋灰公司大連支社

大連市外周水子

電話九三八五番

本社	山口縣小野田町
平壤支社	朝鮮平壤府外勝湖里
愛知支社	名古屋市熱田町
創立	明治十四年
資本金	金壹千四百八拾萬圓
諸積立金	金貳百四拾七萬圓
年產額	參百五拾萬樽
內外一手販賣店	三井洋行

小野田洋灰之特質

一• 石灰矽酸…含有豐富

二• 耐壓強力…堅固無雙

三• 品質內容…整齊優秀

奉天德慶增藥店

本號向在奉大小北關百有餘載批發各種藥材以及飲片丸散膏丹一應俱全久爲中外所贊美茲爲便利顧主起見特由工業區二馬路南胡同新平康街設立分號一處凡批發零售各種藥材概與老號同一不二精益求精以希推廣並聘到官取醫士王峻芝在敝分號應症妙手回春尤爲各界所嘉許並兼採運安徽浙杭各種名山茗茶如毛峰壽眉龍井白毫及加花香片等等莫不物美價廉有口皆碑務希各界抱病諸君無論陳疾新憂一經醫藥均可立起沉疴凡有陸羽愛茗諸君採購嘗試更如芻豢之悅口倘邀光臨無任歡迎

恐未週知特此聲明

中國電話二百九十二號本主人啓